

การเปิดเผยข้อมูลการดำรงเงินกองทุนตามหลักเกณฑ์ Basel III  
สำหรับงวดสิ้นสุดวันที่ 31 ธันวาคม 2567

ขอบเขตการเปิดเผยข้อมูล

บริษัท ทีสโก้ไฟแนนเชียลกรุ๊ป จำกัด (มหาชน) ดำเนินการเปิดเผยข้อมูลเกี่ยวกับการดำรงเงินกองทุนสำหรับกลุ่มธุรกิจทางการเงินของธนาคารพาณิชย์ ซึ่งเป็นไปหลักเกณฑ์ Basel III โดยข้อมูลที่เปิดเผยเป็นของกลุ่มทีสโก้ โดยการเปิดเผยข้อมูลของกลุ่มทีสโก้เป็นตามประกาศธนาคารแห่งประเทศไทยที่ สนส. 15/2562 เรื่อง การเปิดเผยข้อมูลการดำรงเงินกองทุนสำหรับกลุ่มธุรกิจทางการเงิน (ฉบับที่ 2) โดยโครงสร้างการประกอบธุรกิจของบริษัท ทีสโก้ไฟแนนเชียลกรุ๊ป จำกัด (มหาชน) มีรายละเอียดดังนี้

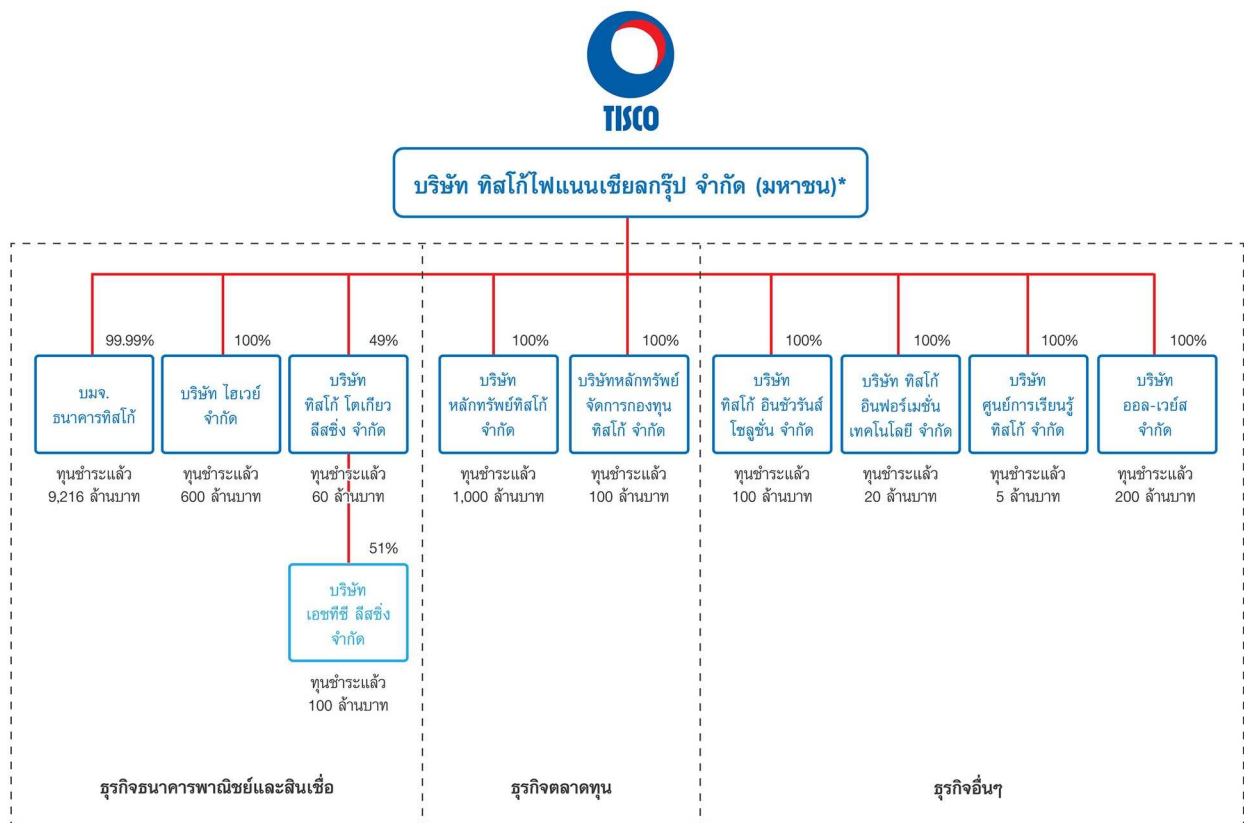

\*บริษัทจดทะเบียนในตลาดหลักทรัพย์แห่งประเทศไทย

ทั้งนี้ บริษัททีสโก้ โทเกียว ลีสซิ่ง จำกัด ไม่ถูกนำมาจัดทางการเงินรวมของกลุ่มทีสโก้เนื่องจากมีการถือหุ้นไม่ถึงร้อยละ 50 ของจำนวนหุ้นที่ออกและชำระแล้ว นอกจากนี้ กลุ่มทีสโก้ยังมีการพิจารณาถึงเนื้อหาข้อมูลที่มีนัยสำคัญ โดยใช้หลักการซึ่งสอดคล้องกับหลักการทางบัญชีในการพิจารณาถึงความมีนัยสำคัญของข้อมูล



# บริษัท ทีเอสโกลไฟแนนเชียลกรุ๊ป จำกัด (มหาชน)

## ตัวชี้วัดความเสี่ยงที่สำคัญ (Key Prudential Metrics)

ตารางที่ 1 การเปิดเผยข้อมูลเชิงปริมาณของตัวชี้วัดความเสี่ยงที่สำคัญ

รายการ		31 ธ.ค. 2567	31 ธ.ค. 2566
<b>เงินกองทุน (หน่วย: ล้านบาท)</b>			
1	เงินกองทุนชั้นที่ 1 ที่เป็นส่วนของเจ้าของ (CET1)	35,552	33,430
1ก	เงินกองทุนชั้นที่ 1 ที่เป็นส่วนของเจ้าของหลังหักเงินสำรองตามวิธี ECL <sup>1/</sup> ทั้งจำนวน (Fully loaded ECL CET1)	35,552	33,430
2	เงินกองทุนชั้นที่ 1 (Tier1)	35,552	33,430
2ก	เงินกองทุนชั้นที่ 1 หลังหักเงินสำรองตามวิธี ECL ทั้งจำนวน (Fully loaded ECL Tier 1)	35,552	33,430
3	เงินกองทุนทั้งสิ้น (Total capital)	38,977	40,042
3ก	เงินกองทุนทั้งสิ้นหลังหักเงินสำรองตามวิธี ECL ทั้งจำนวน (Fully loaded ECL Total capital)	38,977	40,042
<b>สินทรัพย์เสี่ยง (หน่วย: ล้านบาท)</b>			
4	สินทรัพย์เสี่ยงทั้งสิ้น (RWA)	209,127	205,255
<b>อัตราส่วนเงินกองทุนต่อสินทรัพย์เสี่ยง (ร้อยละ)</b>			
5	อัตราส่วนเงินกองทุนชั้นที่ 1 ที่เป็นส่วนของเจ้าของ (CET1 ratio)	17.00	16.29
5ก	อัตราส่วนเงินกองทุนชั้นที่ 1 ที่เป็นส่วนของเจ้าของหลังหักเงินสำรองตามวิธี ECL ทั้งจำนวน (Fully loaded ECL CET1 ratio)	17.00	16.29
6	อัตราส่วนเงินกองทุนชั้นที่ 1 (Tier 1 ratio)	17.00	16.29
6ก	อัตราส่วนเงินกองทุนชั้นที่ 1 หลังหักเงินสำรองตามวิธี ECL ทั้งจำนวน (Fully loaded ECL Tier 1 ratio)	17.00	16.29
7	อัตราส่วนเงินกองทุนทั้งสิ้น (Total capital ratio)	18.64	19.51
7ก	อัตราส่วนเงินกองทุนทั้งสิ้นหลังหักเงินสำรองตามวิธี ECL ทั้งจำนวน (Fully loaded ECL total capital ratio)	18.64	19.51
<b>อัตราเงินกองทุนส่วนเพิ่ม (ร้อยละ)</b>			
8	อัตราส่วนเงินกองทุนส่วนเพิ่มเพื่อรองรับผลขาดทุนในภาวะวิกฤต (Conservation buffer)	2.50	2.50
9	อัตราส่วนเงินกองทุนส่วนเพิ่มเพื่อรองรับความเสี่ยงเชิงระบบที่อาจเกิดขึ้นในช่วงเศรษฐกิจกลาง (Countercyclical buffer)	-	-
10	อัตราส่วนเงินกองทุนส่วนเพิ่มเพื่อรองรับความเสียหายสำหรับธนาคารพาณิชย์ที่มีนัยต่อความเสี่ยงเชิงระบบในประเทศ (Higher loss absorbency)	-	-
11	อัตราส่วนเงินกองทุนส่วนเพิ่มทั้งสิ้น (ผลรวมของรายการที่ 8 ถึงรายการที่ 10)	2.50	2.50
12	อัตราส่วนเงินกองทุนชั้นที่ 1 ที่เป็นส่วนของเจ้าของ (CET1 ratio) ที่คงเหลือหลังจากการดำรงเงินกองทุนขั้นต่ำ <sup>2/</sup>	10.00	9.29

<sup>1/</sup> ผลขาดทุนด้านเครดิตที่คาดว่าจะเกิดขึ้น (Expected Credit Loss: ECL) ตามที่กำหนดในมาตรฐานการรายงานทางการเงิน ฉบับที่ 9 เรื่อง เครื่องมือทางการเงิน (IFRS 9) ของสภาวิชาชีพบัญชี

<sup>2/</sup> อัตราส่วนเงินกองทุนชั้นที่ 1 ที่เป็นส่วนของเจ้าของ (CET1 ratio) ที่คงเหลือหลังจากการดำรงเงินกองทุนขั้นต่ำ ไม่จำเป็นต้องเท่ากับผลต่างระหว่างอัตราส่วนเงินกองทุนชั้นที่ 1 ที่เป็นส่วนของเจ้าของ (CET1 ratio) ในรายการที่ 5 กับอัตราส่วนเงินกองทุนชั้นที่ 1 ที่เป็นส่วนของเจ้าของขั้นต่ำ (minimum CET1 ratio requirement) ร้อยละ 4.5 เนื่องจากอัตราส่วนเงินกองทุนชั้นที่ 1 ที่เป็นส่วนของเจ้าของ (CET1 ratio) อาจถูกนำไปใช้ดำรงอัตราส่วนเงินกองทุนชั้นที่ 1 ขั้นต่ำ (minimum Tier 1 ratio requirement) ร้อยละ 6 และ/หรืออัตราส่วนเงินกองทุนทั้งสิ้นขั้นต่ำ (minimum total capital ratio requirement) ร้อยละ 8.5 ตัวอย่างเช่น ธนาคารมีสินทรัพย์เสี่ยง 100 เงินกองทุน CET1 10 เงินกองทุน AT1 1.5 และไม่มีเงินกองทุน T2 ธนาคารจึงต้องนำเงินกองทุน CET1 ขั้นต่ำ ร้อยละ 8.5 ดังนั้น เงินกองทุน CET1 ที่เหลือหลังจากการดำรงเงินกองทุนขั้นต่ำ จะเท่ากับ  $10 - 4.5 - 2.5 = 3$

ทั้งนี้ จากการกันสำรองด้วยวิธี Expected Credit Loss (ECL) ตามมาตรฐานการรายงานทางการเงินฉบับที่ 9 (IFRS 9) ณ วันที่ 1 มกราคม 2563 นั้น มีจำนวนต่ำกว่าค่าเผื่อหนี้สงสัยจะสูญตามนโยบายการบัญชีเดิม ณ วันที่ 31 ธันวาคม 2562 อยู่จำนวน 2,113 ล้านบาท ซึ่งกลุ่มทีเอสโกลได้ใช้วิธีทยอยปรับลดเงินสำรองส่วนเกินดังกล่าวด้วยวิธีเส้นตรงทุกไตรมาสเท่า ๆ กันตลอดระยะเวลา 2 ปี ซึ่งสอดคล้องตามหลักเกณฑ์ของธนาคารแห่งประเทศไทย โดยได้ทยอยปรับลดครบทั้งจำนวนแล้ว ณ สิ้นปี 2564

**โครงสร้างเงินกองทุน**

ตามหลักเกณฑ์ของธนาคารแห่งประเทศไทยเงินกองทุนทั้งสิ้นของธนาคารพาณิชย์ที่จดทะเบียนในประเทศไทยตามเกณฑ์ Internal Rating Based Approach (IRB) จะประกอบไปด้วยเงินกองทุนชั้นที่ 1 ที่เป็นส่วนของเจ้าของ (Common Equity Tier 1; CET1) เงินกองทุนชั้นที่ 1 ที่เป็นตราสารทางการเงิน (Additional Tier 1) และเงินกองทุนชั้นที่ 2 โดยเงินกองทุนชั้นที่ 1 ที่เป็นส่วนของเจ้าของจะหมายถึงหุ้นชำระแล้ว ส่วนเกิน (ต่ำกว่า) มูลค่าหุ้นที่ได้รับ เงินที่ได้รับจากการออกใบสำคัญแสดงสิทธิที่จะซื้อหุ้นทุนสำรองตามกฎหมาย เงินสำรองจัดสรรจากกำไรสุทธิ กำไรสุทธิคงเหลือหลังจากการจัดสรร และรายการอื่นของส่วนของเจ้าของตามที่รพท.กำหนด ซึ่งเป็นยอดสุทธิหลักจากพิจารณารายการปรับและรายการหักเงินกองทุนแล้ว เช่น ค่าความนิยม และสินทรัพย์ไม่มีตัวตน เป็นต้น สำหรับเงินกองทุนชั้นที่ 1 ที่เป็นตราสารทางการเงินนั้น ประกอบด้วยเงินที่ได้รับจากการออกหุ้นบริมสิทธิชนิดไม่สะสมเงินปันผล และเงินที่ได้รับจากการออกตราสารแสดงสิทธิในหนี้ที่มีสิทธิด้อยกว่าผู้ฝากเงิน เจ้าหนี้สามัญ และเจ้าหนี้ด้อยสิทธิทุกประเภท ซึ่งเป็นยอดสุทธิหลังพิจารณารายการหักเงินกองทุนแล้ว เช่น การถือตราสารทางการเงินที่นับเป็นเงินกองทุนชั้นที่ 1 ไขว้กันระหว่างธนาคารพาณิชย์กับบริษัทที่ทำธุรกิจทางการเงินและธุรกิจสนับสนุน เป็นต้น

สำหรับเงินกองทุนชั้นที่ 2 นั้น หมายถึงตราสารทางการเงินที่นับเป็นเงินกองทุนชั้นที่ 2 เงินสำรองสำหรับสินทรัพย์จัดชั้นปกติ และเงินสำรองส่วนเกิน หักด้วยรายการหักออกจากเงินกองทุนชั้นที่ 2

ในขณะที่เงินกองทุนชั้นที่ 1 ของกลุ่มทีเอสโอฟประกอบด้วย 2 องค์ประกอบหลักคือ ทุนชำระแล้วและกำไรสะสมคงเหลือจากการจัดสรร และเงินกองทุนชั้นที่ 2 นั้นส่วนใหญ่มาจากตราสารหนี้ด้อยสิทธิระยะยาว ประกอบกับส่วนหักของเงินสำรองส่วนขาดในส่วนของเงินกองทุนชั้นที่ 1

## ตารางที่ 2 เงินกองทุนของทีสโก้ไฟแนนเชียลกรุ๊ป

หน่วย : ล้านบาท

รายการ	31 ธ.ค. 2567	31 ธ.ค. 2566
<b>1. เงินกองทุนชั้นที่ 1</b>	<b>35,552</b>	<b>33,430</b>
<b>1.1 เงินกองทุนชั้นที่ 1 ที่เป็นส่วนของเจ้าของ (CET1)</b>	<b>35,552</b>	<b>33,430</b>
1.1.1 ทุนชำระแล้ว	8,006	8,006
1.1.2 ส่วนเกิน (ค่ากว่า) มูลค่าหุ้น (สุทธิ)	1,018	1,018
1.1.3 เงินที่ได้รับจากการออกใบสำคัญแสดงสิทธิที่จะซื้อหุ้นสามัญ	-	-
1.1.4 ทุนสำรองตามกฎหมาย	801	801
1.1.5 เงินสำรองที่ได้จัดสรรจากกำไรสุทธิ	-	-
1.1.6 กำไรสุทธิคงเหลือหลังจากการจัดสรร	24,898	22,846
1.1.7 องค์ประกอบอื่นของส่วนของผู้ถือหุ้นและสำรองอื่น ๆ	1,842	1,834
1.1.8 รายการของบริษัทลูกที่ประกอบธุรกิจธนาคารพาณิชย์เฉพาะส่วนของผู้ถือหุ้นที่ไม่มีอำนาจควบคุมที่สามารถนับเป็นเงินกองทุนชั้นที่ 1 ที่เป็นส่วนของเจ้าของของกลุ่มธุรกิจทางการเงิน	-	-
1.1.9 รายการปรับต่าง ๆ	-	-
1.1.10 รายการหักจากเงินกองทุนชั้นที่ 1 ที่เป็นส่วนของเจ้าของ *	1,014	1,076
<b>1.2 เงินกองทุนชั้นที่ 1 ที่เป็นตราสารทางการเงิน (Additional Tier I)</b>	<b>0.1</b>	<b>0.1</b>
1.2.1 เงินที่ได้รับจากการออกหุ้นบุริมสิทธิชนิดไม่สะสมเงินปันผล และใบสำคัญแสดงสิทธิที่จะซื้อหุ้นบุริมสิทธิดังกล่าว	0.1	0.1
1.2.2 เงินที่ได้รับจากการออกตราสารแสดงสิทธิในหนี้ที่มีสิทธิค้ำประกันผู้ฝากเงิน เจ้าหนี้สามัญ และเจ้าหนี้ค้ำประกันทุกประเภท ซึ่งรวมถึงผู้ถือตราสารทางการเงินที่นับเป็นเงินกองทุนชั้นที่ 2	-	-
1.2.3 ส่วนเกิน (ค่ากว่า) มูลค่าตราสารตาม 1.2.1 และ 1.2.2 ที่ได้รับจากการออกจำหน่ายตราสารครั้งแรก	-	-
1.2.4 รายการของบริษัทลูกเฉพาะส่วนของผู้ถือหุ้นที่ไม่มีอำนาจควบคุมและบุคคลภายนอกที่สามารถนับเป็นเงินกองทุนชั้นที่ 1 ที่เป็นตราสารทางการเงินของกลุ่มธุรกิจทางการเงิน	-	-
1.2.5 รายการหักจากเงินกองทุนชั้นที่ 1 ที่เป็นตราสารทางการเงิน **	-	-
<b>2. เงินกองทุนชั้นที่ 2</b>	<b>3,425</b>	<b>6,613</b>
2.1 เงินที่ได้รับจากการออกหุ้นบุริมสิทธิชนิดสะสมเงินปันผล และใบสำคัญแสดงสิทธิที่จะซื้อหุ้นบุริมสิทธิดังกล่าว	-	-
2.2 เงินที่ได้รับจากการออกตราสารแสดงสิทธิในหนี้ที่มีสิทธิค้ำประกันผู้ฝากเงินและเจ้าหนี้สามัญ	2,640	5,040
2.3 ส่วนเกิน (ค่ากว่า) มูลค่าตราสารตาม 2.1 และ 2.2 ที่ธนาคารได้รับ	-	-
2.4 เงินสำรองสำหรับสินทรัพย์จัดชั้นปกติ	363	707
2.5 เงินสำรองส่วนเกิน	422	866
2.6 รายการหักจากเงินกองทุนชั้นที่ 2 ***	-	-
<b>3. เงินกองทุนทั้งสิ้นตามกฎหมาย</b>	<b>38,977</b>	<b>40,042</b>

\* เช่น ผลขาดทุน(สุทธิ) ค่าความนิยม สินทรัพย์ที่ไม่มีตัวตน สินทรัพย์ภาษีเงินได้รอการตัดบัญชี สำรองส่วนขาด เป็นต้น

\*\* เช่น การซื้อคืนตราสารทางการเงินที่นับเป็นเงินกองทุนชั้นที่ 1 ของธนาคารพาณิชย์

\*\*\* เช่น การซื้อคืนตราสารทางการเงินที่นับเป็นเงินกองทุนชั้นที่ 2 ของธนาคารพาณิชย์

## ความเพียงพอของเงินกองทุนตามเกณฑ์ Basel III

ตามที่ธนาคารแห่งประเทศไทยกำหนดเกณฑ์การดำรงเงินกองทุนตามเกณฑ์ Basel III สำหรับกลุ่มธุรกิจทางการเงิน ซึ่งมีผลบังคับใช้ตั้งแต่ต้นปี 2557 นั้น ตั้งแต่วันที่ 31 ธันวาคม 2555 กลุ่มทีสโก้ได้เริ่มดำรงเงินกองทุนต่อสินทรัพย์เสี่ยงตามเกณฑ์การดำรงเงินกองทุนตามวิธี Internal Rating Based Approach (IRB) อย่างเป็นทางการสำหรับความเสี่ยงด้านเครดิตและใช้วิธี Standardized Approach (SA-OR) สำหรับความเสี่ยงด้านปฏิบัติการ ซึ่งการคำนวณเงินกองทุนขั้นต่ำสำหรับความเสี่ยงด้านเครดิตของวิธี IRB จะมีความละเอียดโดยสามารถสะท้อนให้เห็นถึงความเสี่ยงที่แท้จริงและคุณภาพของสินทรัพย์ของกลุ่มทีสโก้ได้ดีกว่าในกรณีของการดำรงเงินกองทุนขั้นต่ำสำหรับความเสี่ยงด้านเครดิตโดยวิธี SA ที่ใช้น้ำหนักความเสี่ยงคงที่ตามคุณภาพของ

## บริษัท ทีสโก้ไฟแนนเชียลกรุ๊ป จำกัด (มหาชน)

สินทรัพย์แต่ละประเภทซึ่งมีความละเอียดอ่อนกว่า โดยตัวแปรของค่าองค์ประกอบความเสี่ยงต่าง ๆ ที่ต้องคำนึงถึงได้แก่ โอกาสความน่าจะเป็นที่จะมีการผิดนัดชำระหนี้ (Probability of Default: PD), ความเสียหายที่จะเกิดขึ้นเมื่อมีการผิดนัดชำระหนี้ (Loss Given Default: LGD) และ มูลค่า ณ วันที่มีการผิดนัดชำระหนี้ (Exposure at Default: EAD)

ความเพียงพอของเงินกองทุนตามกฎหมายของกลุ่มทีสโก้ตามเกณฑ์ของธนาคารแห่งประเทศไทยยังอยู่ในระดับที่แข็งแกร่งและเพียงพอต่อการขยายตัวในอนาคต โดยฐานะเงินกองทุนต่อสินทรัพย์เสี่ยงเมื่อคิดคำนวณตามเกณฑ์ของ Basel III ด้วยวิธี IRB อยู่ที่ร้อยละ 18.64 ณ สิ้นปี 2567 ซึ่งยังคงสูงกว่าอัตราขั้นต่ำที่ร้อยละ 11 ที่กำหนดโดยธนาคารแห่งประเทศไทย ในขณะที่เงินกองทุนชั้นที่ 1 ของกลุ่มทีสโก้อยู่ที่ร้อยละอยู่ที่ร้อยละ 17.00 โดยอัตราส่วนการดำรงเงินกองทุนชั้นที่ 1 ดังกล่าวยังคงสูงกว่าอัตราขั้นต่ำที่ร้อยละ 8.5

ตารางที่ 3 มูลค่าเงินกองทุนขั้นต่ำที่ต้องดำรงสำหรับความเสี่ยงด้านเครดิต แยกตามประเภทสินทรัพย์ โดยวิธี SA

หน่วย : ล้านบาท

เงินกองทุนขั้นต่ำสำหรับความเสี่ยงด้านเครดิต แยกตามประเภทของสินทรัพย์ โดยวิธี SA	31 ธ.ค. 2567	31 ธ.ค. 2566
<b>ลูกหนี้ที่ไม่ค่อยคุณภาพ</b>	<b>2,300</b>	<b>2,105</b>
1. ลูกหนี้สถาบันการเงิน องค์กรปกครองส่วนท้องถิ่น องค์กรของรัฐ และรัฐวิสาหกิจ (PSEs) ที่ใช้น้ำหนักความเสี่ยงเหมือนกับลูกหนี้สถาบันการเงิน และบริษัทหลักทรัพย์	64	35
2. ลูกหนี้ธุรกิจเอกชน องค์กรปกครองส่วนท้องถิ่น องค์กรของรัฐ และรัฐวิสาหกิจ (PSEs) ที่ใช้น้ำหนักความเสี่ยงเหมือนกับลูกหนี้ธุรกิจเอกชน	728	713
3. ลูกหนี้รายย่อย	1,268	1,043
4. สินเชื่อเพื่อที่อยู่อาศัย	239	315
5. สินทรัพย์อื่น	2	-
<b>ลูกหนี้ค่อยคุณภาพ</b>	<b>80</b>	<b>81</b>
<b>รวมมูลค่าเงินกองทุนขั้นต่ำที่ต้องดำรงสำหรับความเสี่ยงด้านเครดิตทั้งหมดที่คำนวณโดยวิธี SA</b>	<b>2,380</b>	<b>2,186</b>

ตารางที่ 4 มูลค่าเงินกองทุนขั้นต่ำที่ต้องดำรงสำหรับความเสี่ยงด้านเครดิต แยกตามประเภทสินทรัพย์ โดยวิธี IRB

หน่วย : ล้านบาท

เงินกองทุนขั้นต่ำสำหรับความเสี่ยงด้านเครดิต แยกตามประเภทของสินทรัพย์ โดยวิธี IRB	31 ธ.ค. 2567	31 ธ.ค. 2566
<b>ลูกหนี้ปกติ</b>	<b>12,411</b>	<b>12,291</b>
1. ลูกหนี้สินเชื่อธุรกิจ	5,461	5,153
2. ลูกหนี้สินเชื่อรายย่อย	6,013	6,240
3. ฐานะที่เกี่ยวข้องกับตราสารทุน	415	369
4. สินทรัพย์อื่น	522	529
<b>ลูกหนี้ผิดนัดชำระหนี้</b>	<b>334</b>	<b>341</b>
<b>รวมมูลค่าเงินกองทุนขั้นต่ำที่ต้องดำรงสำหรับความเสี่ยงด้านเครดิตทั้งหมดที่คำนวณโดยวิธี IRB</b>	<b>12,744</b>	<b>12,632</b>

**ตารางที่ 5 เงินกองทุนขั้นต่ำที่ต้องดำรงสำหรับฐานะที่เกี่ยวข้องกับตราสารทุน โดยวิธี IRB**

หน่วย : ล้านบาท

เงินกองทุนสำหรับฐานะที่เกี่ยวข้องกับตราสารทุน โดยวิธี IRB	31 ธ.ค. 2567	31 ธ.ค. 2566
ฐานะที่เกี่ยวข้องกับตราสารทุนที่ได้รับการยกเว้นการดำรงเงินกองทุนโดยวิธี IRB	415	369
<b>รวมมูลค่าเงินกองทุนขั้นต่ำที่ต้องดำรงสำหรับฐานะที่เกี่ยวข้องกับตราสารทุน โดยวิธี IRB</b>	<b>415</b>	<b>369</b>

**ตารางที่ 6 เงินกองทุนขั้นต่ำที่ต้องดำรงสำหรับความเสี่ยงด้านตลาด (โดยวิธีมาตรฐาน / แบบจำลอง)**

หน่วย : ล้านบาท

เงินกองทุนขั้นต่ำสำหรับความเสี่ยงด้านตลาด	31 ธ.ค. 2567	31 ธ.ค. 2566
คำนวณโดยวิธีมาตรฐาน	93	75
คำนวณโดยวิธีแบบจำลอง	-	-
<b>รวมมูลค่าเงินกองทุนขั้นต่ำที่ต้องดำรงสำหรับความเสี่ยงด้านตลาด</b>	<b>93</b>	<b>75</b>

\* ปริมาณธุรกรรมในบัญชีเพื่อการค้าของกลุ่มที่ถือยังไม่ถึงระดับที่มีนัยสำคัญตามเกณฑ์ที่ธนาคารแห่งประเทศไทยกำหนด จึงมีการดำรงเงินกองทุนสำหรับความเสี่ยงด้านตลาดเฉพาะส่วนที่เป็นองค์ประกอบด้านราคาสินค้าโภคภัณฑ์เท่านั้น

**ตารางที่ 7 เงินกองทุนขั้นต่ำที่ต้องดำรงสำหรับความเสี่ยงด้านปฏิบัติการ**

หน่วย : ล้านบาท

เงินกองทุนขั้นต่ำสำหรับความเสี่ยงด้านปฏิบัติการ	31 ธ.ค. 2567	31 ธ.ค. 2566
คำนวณโดยวิธี Standardized Approach	2,558	2,553
<b>รวมมูลค่าเงินกองทุนขั้นต่ำที่ต้องดำรงสำหรับความเสี่ยงด้านปฏิบัติการ</b>	<b>2,558</b>	<b>2,553</b>

**ตารางที่ 8 อัตราส่วนเงินกองทุนทั้งสิ้นต่อสินทรัพย์เสี่ยง และอัตราส่วนเงินกองทุนชั้นที่ 1 ต่อสินทรัพย์เสี่ยง**

หน่วย : %

อัตราส่วนเงินกองทุนต่อสินทรัพย์เสี่ยง	31 ธ.ค. 2567		31 ธ.ค. 2566	
	อัตราส่วนการดำรงเงินกองทุนของธนาคาร	อัตราส่วนการดำรงเงินกองทุนขั้นต่ำตามเกณฑ์ธนาคารแห่งประเทศไทย	อัตราส่วนการดำรงเงินกองทุนของธนาคาร	อัตราส่วนการดำรงเงินกองทุนขั้นต่ำตามเกณฑ์ธนาคารแห่งประเทศไทย
1. เงินกองทุนทั้งสิ้น ต่อ สินทรัพย์เสี่ยง	18.64%	11.00%	19.51%	11.00%
2. เงินกองทุนชั้นที่ 1 ต่อ สินทรัพย์เสี่ยง	17.00%	8.50%	16.29%	8.50%
3. เงินกองทุนชั้นที่ 1 ที่เป็นส่วนของเจ้าของ ต่อ สินทรัพย์เสี่ยง	17.00%	7.00%	16.29%	7.00%

**ภาพรวมของการบริหารความเสี่ยง**

การบริหารความเสี่ยงของกลุ่มทีเอสไอใช้หลักการบริหารความเสี่ยงแบบรวมศูนย์อยู่ที่บริษัททีเอสไอไฟแนนเชียลกรุ๊ป ซึ่งเป็นบริษัทแม่มีการควบคุมดูแลการบริหารจัดการความเสี่ยงในภาพรวมภายใต้หลักเกณฑ์การกำกับแบบรวมกลุ่ม โดยการบริหารความเสี่ยงของกลุ่มทีเอสไอจะอยู่ภายใต้ นโยบายและแนวทางปฏิบัติที่กำหนด โดยบริษัทแม่ ซึ่งธนาคารและบริษัทลูกภายใต้กลุ่มธุรกิจการเงินได้รับและยึดถือปฏิบัติตามเพื่อให้เกิดประสิทธิภาพสูงสุดของการบริหารจัดการความเสี่ยง

ทั้งนี้ตามแนวนโยบายบริหารความเสี่ยง กลุ่มทีเอสไอตระหนักถึงความสำคัญของการบริหารความเสี่ยงและการควบคุมความเสี่ยงอย่างเป็นระบบ และมีประสิทธิภาพ ทั้งนี้ กลุ่มทีเอสไอได้กำหนดวัตถุประสงค์ โครงสร้าง และนโยบายหลักในการบริหาร

## บริษัท ทีเอสไอไฟแนนเชียลกรุ๊ป จำกัด (มหาชน)

ความเสี่ยงขององค์กรไว้ได้อย่างเหมาะสมและชัดเจน โดยกิจกรรมการบริหารความเสี่ยงทั้งหมดมีวัตถุประสงค์หลักเพื่อสร้างความตระหนักถึงความเสี่ยง ความรับผิดชอบต่อความเสี่ยง และความสามารถในการบริหารความเสี่ยงอย่างทั่วทั้งองค์กร รวมถึงการรักษามาตรฐานของหลักบรรษัทภิบาลที่ดี นอกจากนี้การจัดสรรทรัพยากรอย่างมีประสิทธิภาพบนพื้นฐานของความเสี่ยงที่ยอมรับได้เปรียบเทียบกับผลตอบแทนที่ดีที่สุดของกลุ่มทีเอสไอได้ส่งผลกระทบต่อความสำเร็จและความสามารถในการแข่งขัน ในขณะที่เดียวกันบริษัทยังมีเป้าหมายในการสร้างผลตอบแทนสูงสุดโดยคำนึงถึงความเสี่ยงต่อผู้ถือหุ้นของบริษัทในระยะยาว

### นโยบายการบริหารความเสี่ยง

นโยบายการบริหารความเสี่ยงโดยรวมที่สำคัญที่กลุ่มทีเอสไอได้ยึดถือปฏิบัติเป็นการทั่วไปในการบริหารความเสี่ยงขององค์กรของกลุ่ม ทีเอสไอมีดังต่อไปนี้

#### (1) การบริหารความเสี่ยงอย่างรวมศูนย์

กลุ่มทีเอสไอมีนโยบายการบริหารความเสี่ยงที่ยึดถือหลักการบริหารความเสี่ยงแบบรวมศูนย์ โครงสร้างพื้นฐานความเสี่ยงจะถูกรวมศูนย์อยู่ที่บริษัท ทีเอสไอไฟแนนเชียลกรุ๊ป ซึ่งเป็นบริษัทแม่ โดยทำการรวบรวมข้อมูลฐานะความเสี่ยงจากกิจการต่าง ๆ ในกลุ่มทีเอสไอเพื่อทำการประเมิน และกำหนดกลยุทธ์การบริหารความเสี่ยงให้สอดคล้องกับกลยุทธ์ทางธุรกิจ เพื่อใช้ในการกำหนดแนวทางปฏิบัติที่เหมาะสมในการบริหารความเสี่ยง

#### (2) สายธุรกิจเป็นเจ้าของการบริหารความเสี่ยงภายใต้การดูแลที่เป็นอิสระ

หน่วยธุรกิจมีหน้าที่และความรับผิดชอบในการบริหารความเสี่ยงของตนเองเพื่อประโยชน์สูงสุดขององค์กรและเพื่อให้เกิดความสอดคล้องกับกรอบนโยบาย กลยุทธ์ และแนวทางการบริหารความเสี่ยงโดยรวม หน่วยงานบริหารความเสี่ยงขององค์กรซึ่งเป็นหน่วยงานอิสระทำหน้าที่ในการกำกับดูแลและสอบทานเพื่อให้มีกระบวนการติดตามและควบคุมความเสี่ยงอย่างเพียงพอ

#### (3) การประเมินความเสี่ยงอย่างครบถ้วน

กลุ่มทีเอสไอมีนโยบายที่จะประเมินความเสี่ยงอย่างครบถ้วนในทุกบริการหรือธุรกรรม โดยรูปแบบในการประเมินความเสี่ยงเริ่มจากการใช้ดุลยพินิจของผู้ชำนาญการซึ่งเป็นวิธีการขั้นพื้นฐาน ไปจนถึงระดับการวิเคราะห์ในเชิงปริมาณและสถิติ ทั้งนี้จะพิจารณาให้เหมาะสมกับประเภทและความซับซ้อนของธุรกรรม ระบบการประเมินความเสี่ยงมีขั้นตอนที่สำคัญ คือ การวิเคราะห์ความเสี่ยงในสถานการณ์ปกติ และการจำลองสถานการณ์ที่ไม่ปกติ ภายใต้การเปลี่ยนแปลงของปัจจัยความเสี่ยงในปริมาณมากอันมีผลกระทบต่อฐานะการเงินของกลุ่มทีเอสไอ

#### (4) การบริหารและจัดสรรเงินกองทุนด้วยหน่วยวัดความเสี่ยงมาตรฐาน

เนื่องด้วยเงินกองทุนแสดงถึงระดับผลตอบแทนของผู้ถือหุ้น ดังนั้นกลุ่มทีเอสไอจึงมีนโยบายที่จะประเมินทุกปัจจัยความเสี่ยงไว้ภายใต้มาตรฐานเดียวกัน คือ เงินกองทุนความเสี่ยง ซึ่งอยู่ภายใต้หลักการ Value at Risk (VaR) โดยค่าความเสี่ยงต่าง ๆ จะถูกเปลี่ยนแปลงเป็นระดับเงินกองทุนที่เหมาะสมในการป้องกันความเสี่ยงดังกล่าวภายใต้การกำหนดระดับความเสี่ยงที่ยอมรับได้ของกลุ่มทีเอสไอ กระบวนการประเมินเงินกองทุนความเสี่ยงเป็นส่วนหนึ่งกระบวนการประเมินความเพียงพอของเงินกองทุนภายใน (Internal Capital Adequacy Assessment Process: ICAAP) ของกลุ่มทีเอสไอ การกำหนดระดับเงินกองทุนความเสี่ยงนั้นมีความสำคัญในการสร้างความเข้าใจและความสอดคล้องให้เกิดขึ้นกับผู้บริหารของหน่วยธุรกิจแต่ละหน่วย นอกจากนี้ ยังทำหน้าที่ในการรวบรวมความเสี่ยงจากทุกระดับและทุกประเภทเพื่อแสดงให้เห็นถึงภาพรวมฐานะความเสี่ยงขององค์กร และจำเป็นอย่างยิ่งในการวางแผนและจัดสรรเงินกองทุนอย่างมีประสิทธิภาพผลทั้งในระดับองค์กรและหน่วยธุรกิจ

#### (5) การบริหารระดับความเสี่ยงที่ยอมรับได้ (Risk tolerance level) และการจัดสรรเงินกองทุน (Capital allocation)

ภายใต้การบริหารความเสี่ยงที่เหมาะสม เงินกองทุนความเสี่ยงโดยรวมจะถูกควบคุมให้ไม่เกินกว่าเงินกองทุนที่มีอยู่ของกลุ่มทีเอสไอ ในขณะที่เดียวกันการประเมินความเสี่ยงในเชิงคุณภาพซึ่งไม่ได้วัดเป็นเงินกองทุนโดยตรงจะถูกกำหนดโดยระดับความเสี่ยงเชิงคุณภาพที่ยอมรับได้ เงินกองทุนความเสี่ยงจะเป็นการควบคุมและประเมินความเพียงพอของเงินกองทุนเมื่อเทียบกับระดับเงินกองทุนที่ถูกจัดสรรให้กับทั้งระดับบริษัทและระดับหน่วยงาน อย่างเหมาะสม

(6) ผลตอบแทนที่เพียงพอเกี่ยวกับความเสี่ยง และการบริหารผลงานที่คำนึงถึงความเสี่ยง

หลักการที่สำคัญประการหนึ่งของกลุ่มทีเอสไอ คือการมีผลตอบแทนที่เพียงพอสำหรับความเสี่ยงในระยะยาว และเพื่อเป็นการสร้างมูลค่าเพิ่มต่อผู้ถือหุ้น องค์กรประกอบความเสี่ยงต่าง ๆ จะถูกนำเข้ามาใช้ในการวัดประสิทธิภาพทางธุรกิจ โดยมีเป้าหมายสำคัญในการเพิ่มมูลค่าผลตอบแทนที่คำนึงถึงความเสี่ยงต่อผู้ถือหุ้น ความเสี่ยงในด้านต่าง ๆ จะถูกนำเข้ามาประกอบการพิจารณาในการตั้งราคาผลิตภัณฑ์และบริการเพื่อให้ได้ผลกำไรที่ทั่วถึง การขยายธุรกิจจะพิจารณากระทำในส่วนงานที่ยังมีอัตราผลตอบแทนต่อหน่วยธุรกิจเพิ่มขึ้นในอัตราที่สูงกว่าความเสี่ยงที่เพิ่ม

(7) การบริหารพอร์ตความเสี่ยง การกระจายความเสี่ยง และการป้องกันความเสี่ยง

การบริหารพอร์ตความเสี่ยงจะมีการกระทำอย่างต่อเนื่อง โดยมีหลักการกระจายความเสี่ยงเป็นหลักการสำคัญในทุกธุรกิจของกลุ่มทีเอสไอ เนื่องจากเป็นวิธีการที่สามารถลดความเสี่ยงโดยคำนึงถึงอัตราผลตอบแทน ผู้บริหารระดับสูงและผู้จัดการของหน่วยธุรกิจทุกระดับจะนำหลักการกระจายความเสี่ยงเข้ามาใช้พิจารณาอย่างเหมาะสม โดยจะมีการกำหนดแนวทางปฏิบัติและเพดานความเสี่ยงต่าง ๆ ในระดับภาพรวมและระดับรายการ

(8) วัฒนธรรมที่ตระหนักถึงความสำคัญของการบริหารความเสี่ยง

กลุ่มทีเอสไอได้ตระหนักถึงความสำคัญของการบริหารความเสี่ยง หัวหน้าของแต่ละสายธุรกิจจะต้องมีความเข้าใจเป็นอย่างดีในความเสี่ยงที่มีอยู่หรือที่จะเกิดขึ้นใหม่ในสายธุรกิจที่รับผิดชอบ โดยต้องคำนึงถึงความเสี่ยงในด้านต่าง ๆ ที่มีต่อกลุ่มทีเอสไอในภาพรวมอีกด้วย

(9) การพัฒนาแบบจำลองความเสี่ยงและการตรวจสอบความถูกต้องอย่างมีประสิทธิภาพ

แบบจำลองความเสี่ยงนั้นจะมีลักษณะที่มองไปข้างหน้า ซึ่งคำนึงถึงโอกาสและสถานการณ์ของฐานะของสินทรัพย์หนี้สิน และ ผลการดำเนินงานของธุรกิจที่อาจเกิดขึ้นในอนาคต ทั้งนี้การวัดมูลค่ายุติธรรม (Mark-to-Market) จะถูกนำไปใช้กับทุกฐานะของสินทรัพย์และหนี้สินที่เหมาะสม สำหรับตราสารทางการเงินซึ่งมีความซับซ้อนสูง การประเมินมูลค่าตลาดจะถูกประเมินอย่างอิสระจากหน่วยงานบริหารความเสี่ยง ในแบบจำลองที่สำคัญสำหรับการประเมินระดับความเสี่ยงจะมีการทดสอบโดยวิธีการ Back-testing หรือวิธีการทางสถิติอื่น ๆ อย่างเหมาะสม

(10) การปฏิบัติตามกฎระเบียบและแนวทางที่ดี

กลุ่มทีเอสไอมีนโยบายที่จะพัฒนาระบบและกระบวนการบริหารความเสี่ยงที่มีความสอดคล้องกับแนวทางปฏิบัติที่ดี และกฎระเบียบของธนาคารแห่งประเทศไทย สำนักงานคณะกรรมการกำกับหลักทรัพย์และตลาดหลักทรัพย์ และกฎระเบียบอื่น ๆ ที่เกี่ยวข้อง

(11) แผนนโยบายต่อธุรกิจหรือผลิตภัณฑ์ใหม่

การทำธุรกิจหรือการออกผลิตภัณฑ์ใหม่ทุกประเภทของกลุ่มทีเอสไอจะต้องถูกพิจารณาและอนุมัติโดยสายงานที่เกี่ยวข้องตามแผนนโยบายการบริหารความเสี่ยงของทางกลุ่มทีเอสไอ โดยธุรกิจและผลิตภัณฑ์ใหม่ดังกล่าวจะถูกวิเคราะห์ในรูปแบบของผลตอบแทนที่เพียงพอเกี่ยวกับความเสี่ยงที่จะเกิดขึ้น การคำนึงถึงความเสี่ยงโดยรวมของกลุ่มทีเอสไอ และรวมถึงความเพียงพอของเงินกองทุน

## (12) การปฏิบัติต่อรายการระหว่างกัน

การทำรายการระหว่างกลุ่มทีเอสไอกับบุคคลที่อาจมีความขัดแย้งทางผลประโยชน์นั้น กลุ่มทีเอสไอจะพิจารณาปฏิบัติต่อรายการเสมือนเป็นรายการที่กลุ่มทีเอสไอกระทำกับลูกค้าทั่วไป โดยกลุ่มทีเอสไอจะเปิดเผยข้อมูลเพื่อความโปร่งใสและสามารถตรวจสอบได้ อย่างไรก็ตาม การทำธุรกรรมทางธุรกิจของกลุ่มทีเอสไอจะถูกควบคุมอยู่ภายใต้กฎเกณฑ์ต่าง ๆ ที่เกี่ยวข้องของทางการ

## (13) การทดสอบสภาวะวิกฤติ

การทดสอบสภาวะวิกฤติเป็นกระบวนการในการประเมินผลกระทบต่อสถานะทางการเงินของกลุ่มทีเอสไอภายใต้การจำลองสถานการณ์ที่ไม่ปกติ ภายใต้การเปลี่ยนแปลงของปัจจัยความเสี่ยงอันมีผลกระทบต่อฐานะการเงินของกลุ่มทีเอสไอ นอกจากนี้ การทดสอบสภาวะวิกฤติยังเป็นเครื่องมือที่สำคัญในการบริหารจัดการความเสี่ยงทั้งทางด้านสินเชื่อ ตลาด และสภาพคล่อง คณะอนุกรรมการบริหารความเสี่ยงจะทำหน้าที่ดูแลการทดสอบสภาวะวิกฤติในภาพรวม โดยจะกำหนดสมมติฐานในการทดสอบ และมีหน่วยงานบริหารความเสี่ยงทำหน้าที่ทดสอบร่วมกับหน่วยงานต่าง ๆ ที่เกี่ยวข้อง และรายงานผลการทดสอบให้คณะกรรมการกำกับความเสี่ยงและคณะอนุกรรมการบริหารความเสี่ยงรับทราบ ซึ่งผลการทดสอบสภาวะวิกฤติได้มีส่วนช่วยในการกำหนดกลยุทธ์การบริหารจัดการความเสี่ยง รวมถึงการเปลี่ยนแปลงเพดานความเสี่ยงต่าง ๆ และการพัฒนาแผนปฏิบัติการในสภาวะฉุกเฉิน

## (14) การบริหารความเสี่ยงของประเทศคู่สัญญา

ความเสี่ยงของประเทศคู่สัญญาอาจเกิดจากการเปลี่ยนแปลงทางด้านมูลค่าธุรกรรมที่เกี่ยวข้องกับความเสี่ยงของประเทศคู่สัญญาอันเนื่องมาจากความไม่แน่นอนของภาครัฐบาลและภาวะเศรษฐกิจของประเทศนั้น ๆ รวมไปถึงความเสี่ยงด้านการเมืองและการเคลื่อนย้ายของเงินทุน กลุ่มทีเอสไอมีการควบคุมดูแลการให้สินเชื่อหรือเงินลงทุนในต่างประเทศให้มีความสอดคล้องกับกลยุทธ์ทางธุรกิจ และให้อยู่ในระดับที่สามารถบริหารจัดการได้ ทั้งนี้ การบริหารความเสี่ยงของประเทศคู่สัญญาคำนึงถึงการติดตามปัจจัยเสี่ยงทางด้านเศรษฐกิจและการเมืองที่อาจส่งผลกระทบต่อมูลค่าธุรกรรม รวมไปถึงสภาพคล่องและความเสี่ยงด้านตลาดของประเทศนั้น ๆ ในกรณีที่กลุ่มทีเอสไอมีการทำธุรกรรมที่เกี่ยวข้องกับความเสี่ยงของประเทศคู่สัญญาในประมาณมากเกินกว่าร้อยละ 50 ของเงินกองทุนชั้นที่ 1 จะมีการกำหนดแนวทางการบริหารจัดการความเสี่ยงของประเทศคู่สัญญาอย่างละเอียดซึ่งเป็นไปตามหลักเกณฑ์ของธนาคารแห่งประเทศไทย

## (15) นโยบายสำหรับแผนล่วงหน้ารองรับการเสริมสร้างความมั่นคงและแก้ไขปัญหา (Recovery Plan)

จากวิกฤตการเงินโลกที่ผ่านมาแสดงให้เห็นถึงความจำเป็นของสถาบันการเงินในการเตรียมรับมือกับปัญหาทางการเงิน การพัฒนาแผนล่วงหน้าเพื่อรองรับการเสริมสร้างความมั่นคงและแก้ไขปัญหา (Recovery Plan) จะเป็นการเตรียมการล่วงหน้าเพื่อจัดการกับภาวะวิกฤติที่อาจเกิดขึ้นในอนาคต เพื่อให้มั่นใจว่าธนาคารพาณิชย์มีกรอบการบริหารจัดการที่สามารถปรับเปลี่ยนได้ตามความเหมาะสมของสถานการณ์ในช่วงที่เกิดวิกฤติ โดยแผนล่วงหน้าเพื่อรองรับการเสริมสร้างความมั่นคงและแก้ไขปัญหาจะต้องครอบคลุมกระบวนการที่สำคัญและให้ข้อมูลที่จำเป็นตามแนวทางที่ธนาคารแห่งประเทศไทยกำหนด ซึ่งรวมถึงเครื่องมือและขั้นตอนในการฟื้นฟูหรือสนับสนุนการดำเนินธุรกิจอย่างต่อเนื่องของกลุ่มทีเอสไอภายใต้สถานการณ์ที่มีความเสี่ยงสูงมาก ทั้งนี้ คณะกรรมการธนาคารจะควบคุมดูแล โดยมีคณะกรรมการบริหารและคณะกรรมการกำกับความเสี่ยงทำหน้าที่ในการกำกับดูแลรอบของแผนล่วงหน้าเพื่อรองรับการเสริมสร้างความมั่นคงและแก้ไขปัญหา โดยจะมีคณะอนุกรรมการบริหารความเสี่ยงทำหน้าที่กำหนดแผน และมีหน่วยงานบริหารความเสี่ยงให้การสนับสนุนหน่วยธุรกิจที่เกี่ยวข้อง เพื่อรวบรวมข้อมูลที่สำคัญ กำหนดจุดพิจารณาตัดสินใจกำหนดการตามแผน (recovery trigger) และแนวทางการเสริมสร้างความมั่นคง (recovery option) ตามภาวะของเศรษฐกิจและสภาพแวดล้อมทางธุรกิจที่เป็นไปได้ นอกจากนี้ กลุ่มทีเอสไอจะทบทวนแผนล่วงหน้าเพื่อรองรับการเสริมสร้างความมั่นคงและแก้ไขปัญหาอย่างน้อยปีละครั้ง หรือเมื่อมีการเปลี่ยนแปลงที่สำคัญซึ่งอาจส่งผลกระทบต่อแผนงานและประสิทธิภาพของการปฏิบัติตาม

แนวทางการเสริมสร้างความมั่นคง ซึ่งผลลัพธ์จากเหตุการณ์ตามจุดพิจารณาตัดสินใจกำหนดการตามแผนและการดำเนินการตามทางเลือกจะต้องได้รับการทบทวน โดยคณะกรรมการกำกับความเสี่ยงและการอนุมัติจากคณะกรรมการบริหาร

### โครงสร้างการบริหารความเสี่ยง

เพื่อให้สอดคล้องกับนโยบายและวัตถุประสงค์ของการบริหารความเสี่ยงในภาพรวมขององค์กร คณะกรรมการบริษัท ทำหน้าที่ในการดูแลความเสี่ยงและระบบควบคุมภายในภาพรวมของทั้งบริษัท โดยคณะกรรมการบริหาร ภายใต้การแต่งตั้งของคณะกรรมการบริษัท จะทำหน้าที่ดูแลทั้งความเสี่ยงด้านกลยุทธ์ ความเสี่ยงโดยรวมขององค์กร และความเสี่ยงระดับรายการของแต่ละประเภทความเสี่ยง ทั้งนี้ ผู้บริหารระดับสูงและคณะกรรมการที่ปรึกษาสำหรับธุรกิจต่าง ๆ จะทำหน้าที่ดูแลการบริหารความเสี่ยงด้านกลยุทธ์ของทั้งองค์กรและของแต่ละสาขางาน ซึ่งจะได้รับการสนับสนุนโดยฝ่ายวางแผนและงบประมาณ และมีคณะกรรมการกำกับความเสี่ยงทำหน้าที่ให้คำแนะนำคณะกรรมการของสถาบันการเงินเกี่ยวกับกรอบการกำกับดูแลความเสี่ยง (Risk Governance Framework) ดูแลให้ผู้บริหารระดับสูงรวมถึงหัวหน้าหน่วยงานบริหารความเสี่ยงปฏิบัติตามนโยบายและกลยุทธ์การบริหารความเสี่ยง ดูแลกลยุทธ์การบริหารเงินกองทุนและสภาพคล่อง ทบทวนและสอบถามความเพียงพอและประสิทธิผลของนโยบายและกลยุทธ์การบริหารความเสี่ยงโดยรวม รวมถึงการรายงานฐานะความเสี่ยงต่อคณะกรรมการของสถาบันการเงินพร้อมทั้งมีส่วนร่วมในการประเมินการปฏิบัติงานของหัวหน้าหน่วยงานบริหารความเสี่ยง นอกจากนี้ คณะอนุกรรมการบริหารความเสี่ยงทำหน้าที่พิจารณากำหนดนโยบายบริหารความเสี่ยงของบริษัทให้มีมาตรฐานเดียวกัน โดยมีฝ่ายบริหารความเสี่ยง ฝ่ายให้คำปรึกษาและวิเคราะห์ความเสี่ยง ฝ่ายบริหารความเสี่ยงด้านเทคโนโลยีสารสนเทศ และฝ่ายบริหารความเสี่ยงด้านปฏิบัติการ เป็นหน่วยงานสนับสนุน

สำหรับการบริหารจัดการความเสี่ยงเฉพาะด้านในระดับรายการนั้นจะมีคณะกรรมการชุดย่อยเป็นผู้ดูแล เช่น คณะอนุกรรมการพิจารณาสินเชื่อ คณะอนุกรรมการพิจารณาสินเชื่อที่มีปัญหา คณะอนุกรรมการความเสี่ยงด้านเทคโนโลยีสารสนเทศ และคณะอนุกรรมการกำกับกฎเกณฑ์และการปฏิบัติงาน เป็นต้น โดยมีหน่วยงานสนับสนุนต่าง ๆ เช่น ฝ่ายควบคุมสินเชื่อ ฝ่ายกำกับและฝ่ายกฎหมาย ทั้งนี้ สายธุรกิจทั้งหมดจะเป็นเจ้าของความเสี่ยงและรับผิดชอบต่อการบริหารความเสี่ยงในส่วนงานของตนภายใต้ นโยบายและหลักเกณฑ์ที่กำหนดโดยคณะอนุกรรมการบริหารความเสี่ยงและคณะกรรมการเฉพาะกิจ ต่าง ๆ ซึ่งการดำเนินธุรกิจของธนาคารจะอยู่ภายใต้เพดานความเสี่ยงสูงสุดที่ถูกกำหนดโดยคณะอนุกรรมการบริหารความเสี่ยง รวมถึงบทวิเคราะห์ความเสี่ยงสำหรับการทำธุรกิจใหม่ในแต่ละสาขางาน โดยรายการที่เกินเพดานความเสี่ยงรวมถึงการฐานะความเสี่ยงของการทำธุรกิจใหม่จะถูกรายงานตรงไปยังคณะกรรมการบริหารเพื่อรับทราบเป็นรายเดือน นอกจากนี้ คณะกรรมการกำกับความเสี่ยงทำหน้าที่กำกับดูแล ทบทวนความเพียงพอและประสิทธิภาพของนโยบายและกลยุทธ์การบริหารความเสี่ยงโดยรวม รวมถึงการรายงานฐานะความเสี่ยงและประเด็นการบริหารความเสี่ยงที่สำคัญ ต่อคณะกรรมการบริษัท ทั้งนี้ระบบการบริหารความเสี่ยงจะได้รับการกำกับดูแลและสอบถาม โดยคณะกรรมการตรวจสอบผ่านหน่วยงานตรวจสอบภายใน เพื่อให้มั่นใจว่าระบบการบริหารความเสี่ยงมีความเหมาะสมและเป็นไปตามนโยบายและหลักเกณฑ์การบริหารความเสี่ยงที่ได้รับการอนุมัติโดยคณะกรรมการบริษัท

และในปัจจุบันเทคโนโลยีถือเป็นปัจจัยส่วนสำคัญในการตอบสนองความต้องการทางธุรกิจ และเป็นช่องทางในการเข้าถึงข้อมูล และบริการทางการเงิน หรือที่เรียกว่าการประกอบธุรกิจเทคโนโลยีทางการเงิน (Financial Technology: FinTech) รวมถึงผู้กำกับดูแลธุรกิจทางภาคการเงินได้ออกประกาศเกี่ยวกับการกำกับการปฏิบัติงานด้านเทคโนโลยีสารสนเทศและกระบวนการบริหารจัดการความเสี่ยงด้านเทคโนโลยีสารสนเทศ เพื่อให้สถาบันการเงินมีธรรมชาติด้านเทคโนโลยีสารสนเทศที่ดี บริษัทจึงมีฝ่ายบริหารความเสี่ยงด้านเทคโนโลยีสารสนเทศขึ้นเป็นหน่วยงานสนับสนุนคณะกรรมการกำกับความเสี่ยง และคณะอนุกรรมการบริหารความเสี่ยง เพื่อทำหน้าที่ดูแลความเสี่ยงเฉพาะตัวในระดับรายการ โดยมีคณะอนุกรรมการความเสี่ยงด้านเทคโนโลยีสารสนเทศเป็นผู้รับมอบอำนาจเฉพาะกิจ

บทบาทหน้าที่และความรับผิดชอบของคณะกรรมการที่เกี่ยวข้องในการบริหารความเสี่ยงมีดังนี้

- คณะกรรมการบริษัท

คณะกรรมการดูแลให้บริษัทมีกระบวนการบริหารความเสี่ยงที่มีประสิทธิภาพและความเหมาะสม คณะกรรมการบริษัทจะพิจารณากำหนดแนวทางและนโยบายการบริหารความเสี่ยงรวมของกลุ่ม ทั้งนี้คณะกรรมการบริษัทแต่งตั้งคณะกรรมการบริหารเพื่อบริหารจัดการและติดตามธุรกรรมความเสี่ยงของบริษัท และมอบหมายให้คณะกรรมการกำกับความเสี่ยงดูแลและติดตามการบริหารความเสี่ยงของบริษัท กระบวนการบริหารความเสี่ยงของบริษัทบรรลุได้โดยการกำหนดเพดานความเสี่ยงและระดับความเสี่ยงที่ยอมรับได้ และสร้างให้มีระบบการบริหารความเสี่ยงที่มีประสิทธิภาพและขั้นตอนการจัดการเป็นไปตามหลักการ พื้นฐานในการประเมิน ติดตาม และควบคุมความเสี่ยง ตามแนวทางปฏิบัติและเพดานความเสี่ยงภายใต้การดูแลของคณะกรรมการกำกับความเสี่ยง

- คณะกรรมการกำกับความเสี่ยง

คณะกรรมการกำกับความเสี่ยงทำหน้าที่ให้คำแนะนำคณะกรรมการของสถาบันการเงินเกี่ยวกับกรอบการกำกับดูแลความเสี่ยง (Risk Governance Framework) ดูแลให้ผู้บริหารระดับสูงรวมถึงหัวหน้าหน่วยงานบริหารความเสี่ยงปฏิบัติตามนโยบายและกลยุทธ์การบริหารความเสี่ยง รวมถึงระดับความเสี่ยงที่ยอมรับได้ ดูแลให้กลยุทธ์การบริหารเงินกองทุนและสภาพคล่องเพื่อรองรับความเสี่ยงต่าง ๆ มีความสอดคล้องกับระดับความเสี่ยงที่ยอมรับได้ที่ได้รับอนุมัติ โดยมีการทบทวนและสอบทานความเพียงพอและประสิทธิผลของนโยบายและกลยุทธ์การบริหารความเสี่ยงโดยรวม รวมถึงระดับความเสี่ยงที่ยอมรับได้อย่างน้อยปีละครั้งหรือเมื่อมีการเปลี่ยนแปลงที่มีนัยสำคัญ โดยมีการรายงานต่อคณะกรรมการของสถาบันการเงินถึงฐานะความเสี่ยง ประสิทธิภาพการบริหารความเสี่ยง และสถานะการปฏิบัติตามวัฒนธรรมองค์กรที่คำนึงถึงความเสี่ยง ตลอดจนปัจจัยและปัญหาที่มีนัยสำคัญและสิ่งที่ต้องปรับปรุงแก้ไขเพื่อให้สอดคล้องกับนโยบายและกลยุทธ์ในการบริหารความเสี่ยงของธนาคาร พร้อมทั้งมีความเห็นหรือมีส่วนร่วมในการประเมินประสิทธิภาพและประสิทธิผลในการปฏิบัติงานของหัวหน้าหน่วยงานบริหารความเสี่ยง

- คณะอนุกรรมการบริหารความเสี่ยง

คณะอนุกรรมการบริหารความเสี่ยงที่ได้รับการแต่งตั้งจากประธานเจ้าหน้าที่บริหารกลุ่มทีเอสโอฟ ซึ่งประกอบไปด้วยคณะผู้บริหารระดับสูงของบริษัท โดยมีการประชุมเป็นประจำทุกเดือน และมีอำนาจหน้าที่และความรับผิดชอบในการบริหารความเสี่ยงทั้งหมดขององค์กร เพื่อให้การดูแลระบบบริหารความเสี่ยงมีประสิทธิภาพและเหมาะสม พร้อมทั้งกำหนดกลยุทธ์ กรอบนโยบาย แนวทางปฏิบัติ และฐานะความเสี่ยงที่สอดคล้องกับระดับความเสี่ยงที่ยอมรับได้ โดยมีฝ่ายบริหารความเสี่ยงฝ่ายให้คำปรึกษาและวิเคราะห์ความเสี่ยง ฝ่ายบริหารความเสี่ยงด้านปฏิบัติการ และฝ่ายบริหารความเสี่ยงด้านเทคโนโลยีสารสนเทศทำหน้าที่สนับสนุนในการศึกษาวิจัยเพื่อเสนอแนะนโยบายให้คณะอนุกรรมการบริหารความเสี่ยงพิจารณา พร้อมทั้งจัดทำระบบการประเมินความเสี่ยงที่ได้มาตรฐานในการประเมิน วิเคราะห์ และติดตามผลการบริหารความเสี่ยงในด้านต่าง ๆ เพื่อรายงานต่อผู้บริหารระดับสูงและคณะอนุกรรมการบริหารความเสี่ยง

- คณะอนุกรรมการความเสี่ยงเทคโนโลยีสารสนเทศ

คณะอนุกรรมการความเสี่ยงเทคโนโลยีสารสนเทศได้รับการแต่งตั้งจากประธานเจ้าหน้าที่บริหารกลุ่มทีเอสโอฟ มีหน้าที่กำหนดนโยบายการจัดการความเสี่ยงด้านเทคโนโลยีสารสนเทศ กำกับกิจกรรมจัดการความเสี่ยงด้านเทคโนโลยีสารสนเทศ ตัวบ่งชี้ความเสี่ยงที่สำคัญ เพื่อให้การดำเนินงานเกี่ยวกับการจัดการความเสี่ยงด้านเทคโนโลยีสารสนเทศและการกำกับการปฏิบัติตามกฎหมายและกฎเกณฑ์ด้านเทคโนโลยีสารสนเทศ เป็นไปอย่างมีประสิทธิภาพทั้งกลุ่มทีเอสโอฟ

- คณะอนุกรรมการเฉพาะกิจและสายการควบคุมความเสี่ยงเฉพาะด้าน

คณะกรรมการเฉพาะกิจและสายการควบคุมความเสี่ยงเฉพาะด้าน ได้รับการแต่งตั้งให้ทำหน้าที่ดูแลการบริหารและควบคุมความเสี่ยงในระดับรายการของความเสี่ยงประเภทต่าง ๆ เช่น คณะกรรมการพิจารณาสินเชื่อ คณะกรรมการพิจารณาสินเชื่อที่มีปัญหา ทำหน้าที่ในการบริหารความเสี่ยงด้านสินเชื่อในระดับรายการ โดยมีหน่วยงานที่ให้การสนับสนุน เช่น หน่วยงานควบคุมสินเชื่อ เป็นต้น ทั้งนี้ คณะกรรมการบริหารของธนาคารและคณะกรรมการของบริษัทย่อยอื่นที่ทำการอนุมัติสินเชื่อจะทำการติดตามผลการดำเนินงานในด้านการบริหารความเสี่ยงด้านต่าง ๆ เป็นประจำทุกเดือน โดยรายงานตรงต่อคณะกรรมการของธนาคารและคณะกรรมการบริหารของบริษัทอย่างสม่ำเสมอ

- คณะกรรมการบริษัทย่อย

ภายใต้โครงสร้างการกำกับแบบรวมกลุ่ม คณะกรรมการของบริษัทย่อยต่าง ๆ จะทำหน้าที่ในการดูแล และนำนโยบายบริหารความเสี่ยงในภาพรวมที่ได้รับอนุมัติจากคณะกรรมการของบริษัทมาปฏิบัติได้อย่างครบถ้วน รวมถึงการแต่งตั้งคณะกรรมการอื่น ๆ ให้สอดคล้องกับการปฏิบัติงานเฉพาะกิจต่าง ๆ ตามที่นโยบายกำกับดูแลกิจการกำหนดไว้ นอกจากนี้ยังทำหน้าที่รายงานกิจกรรมการบริหารความเสี่ยงและฐานะการเงินไปยังคณะกรรมการบริหารของบริษัทอย่างสม่ำเสมอ โดยมีความสอดคล้องกับหลักเกณฑ์การกำกับแบบรวมกลุ่มของธนาคารแห่งประเทศไทย

บทบาทและหน้าที่ของผู้ตรวจสอบภายใน

คณะกรรมการตรวจสอบของบริษัท ทำหน้าที่โดยอิสระที่จะตรวจสอบการประเมินความเสี่ยงของระบบการควบคุมภายในซึ่งจัดทำโดยคณะกรรมการบริหารทุกปี โดยเปรียบเทียบกับความเสี่ยงที่เกิดขึ้นกับกลุ่มทีเอสไอ ทบทวนนโยบายและแนวทางในการควบคุมภายในของหน่วยงานตรวจสอบภายใน รวมถึงดูแลกำหนดแนวทางของคณะกรรมการกำกับการปฏิบัติตามกฎเกณฑ์และคณะกรรมการตรวจสอบในบริษัทย่อยต่าง ๆ เพื่อประเมินความถูกต้องและโปร่งใสของการรายงานสถานะทางการเงินของบริษัท และประเมินว่ามีระบบการควบคุมและตรวจสอบภายในอย่างเพียงพอในทุกการปฏิบัติงาน และเป็นไปตามข้อกำหนดกฎหมายและข้อกำหนดที่มีการบังคับใช้จากทางการ และนำเสนอให้คณะกรรมการบริษัท ทีเอสไอไฟแนนเชียลกรุ๊ปพิจารณาต่อไป สำหรับบริษัทลูกอื่นที่มีความสำคัญและอยู่ภายใต้การกำกับดูแลของทางการจะกำหนดให้มีคณะกรรมการตรวจสอบและการรายงานระบบการควบคุมและตรวจสอบภายในของแต่ละบริษัท โดยในส่วนของกลุ่มทีเอสไอนั้นคณะกรรมการตรวจสอบของธนาคารจะถูกแต่งตั้งโดยบริษัทแม่ โดยมีทำหน้าที่โดยอิสระที่จะตรวจสอบการประเมินความเสี่ยงของระบบการควบคุมภายในของธนาคารและประเมินความถูกต้องและโปร่งใสของการรายงานสถานะทางการเงินของธนาคาร และการปฏิบัติงานเป็นไปตามข้อกำหนดกฎหมายและข้อกำหนดที่มีการบังคับใช้จากทางการ

ฝ่ายตรวจสอบภายในมีหน้าที่ตรวจสอบการปฏิบัติงานและรายงานตรงต่อคณะกรรมการตรวจสอบ โดยมีการตรวจสอบการปฏิบัติงานตามแนวทางและระเบียบปฏิบัติอย่างสม่ำเสมอ ทั้งยังประสานงานกับฝ่ายบริหารและหน่วยธุรกิจที่เกี่ยวข้อง เพื่อเพิ่มประสิทธิภาพของระบบการตรวจสอบและควบคุมภายใน

### ความเสี่ยงด้านเครดิต

ความเสี่ยงด้านเครดิต คือ ความเสี่ยงที่คู่สัญญาหรือผู้กู้ยืมไม่สามารถปฏิบัติตามเงื่อนไขและข้อตกลงในสัญญา ทำให้ไม่สามารถชำระหนี้ที่มีต่อธนาคารเมื่อครบกำหนดได้ หรือจงใจไม่ปฏิบัติตามสัญญาที่จะชำระหนี้ ความเสี่ยงจากการให้สินเชื่อหากเกิดขึ้น โดยไม่มีหลักประกันคุ้มครองจะมีผลทำให้กลุ่มทีเอสไอต้องกันสำรองผลขาดทุนด้านเครดิตที่คาดว่าจะเกิดขึ้นมากขึ้น อันจะส่งผลต่อกำไรสุทธิและเงินกองทุนของกลุ่มทีเอสไอ

### แนวทางการบริหารความเสี่ยงจากการให้สินเชื่อ

คณะกรรมการบริหารความเสี่ยงได้รับการแต่งตั้งให้ดูแลการบริหารความเสี่ยงจากการให้สินเชื่อในภาพรวมของพอร์ตสินเชื่อ ซึ่งมีหน้าที่รับผิดชอบในการกำหนดกลยุทธ์ หลักเกณฑ์ และข้อจำกัดต่าง ๆ ในการบริหารความเสี่ยงจากการให้สินเชื่อ รวมถึงให้ข้อเสนอแนะแก่หน่วยงานที่เกี่ยวข้อง นอกจากนี้ คณะกรรมการยังมีหน้าที่ในการติดตามและทบทวนความเสี่ยงจากการให้สินเชื่อในระดับภาพรวม รวมถึงรายงานข้อมูลความเสี่ยงจากการให้สินเชื่อที่มีความสำคัญให้แก่คณะกรรมการของแต่ละบริษัทได้รับทราบ โดยมีคณะกรรมการกำกับความเสี่ยงทำหน้าที่ให้คำแนะนำคณะกรรมการของสถาบันการเงินเกี่ยวกับกรอบการกำกับดูแลความเสี่ยง ดูแลให้ผู้บริหารระดับสูงรวมถึงหัวหน้าหน่วยงานบริหารความเสี่ยงปฏิบัติตามนโยบายและกลยุทธ์การบริหารความเสี่ยง ทบทวนและสอบทานความเพียงพอและประสิทธิผลของนโยบายและกลยุทธ์การบริหารความเสี่ยงโดยรวม รวมถึงการรายงานฐานะความเสี่ยงต่อคณะกรรมการของสถาบันการเงินพร้อมทั้งมีส่วนร่วมในการประเมินการปฏิบัติงานของหัวหน้าหน่วยงานบริหารความเสี่ยง

ในขณะที่ความเสี่ยงจากการให้สินเชื่อซึ่งจะอยู่ที่บริษัทย่อยที่ทำธุรกิจการให้สินเชื่อ โดยความเสี่ยงจากการให้สินเชื่อเฉพาะด้านในระดับรายการของบริษัทย่อยต่าง ๆ อยู่ภายใต้การควบคุมดูแลของคณะกรรมการพิจารณาสินเชื่อ และคณะกรรมการพิจารณาสินเชื่อที่มีปัญหา ซึ่งคณะกรรมการพิจารณาสินเชื่อจะทำหน้าที่ดูแลการพิจารณาและอนุมัติสินเชื่อสำหรับธุรกรรมที่มีความเสี่ยงอยู่ในระดับต่ำสามารถได้รับการพิจารณาจากบุคคลที่ได้รับการแต่งตั้งจากคณะกรรมการพิจารณาสินเชื่อเพื่อดูแลความเสี่ยงจากการให้สินเชื่อและคณะกรรมการพิจารณาสินเชื่อที่มีปัญหาทำหน้าที่ติดตามและก้ำกับการค้าชำระของสินเชื่อที่มีปัญหาและสินทรัพย์รอการขายอย่างใกล้ชิด

กระบวนการประเมินความเสี่ยงที่ประกอบด้วยการวิเคราะห์ลูกหนี้ การจัดอันดับเครดิต การวิเคราะห์โอกาส การผัดผ่อนชำระและความเสียหาย การวิเคราะห์การกระจุกตัวของสินเชื่อและเงินกองทุนที่ใช้ในการรองรับความเสี่ยงจากการให้สินเชื่อ เป็นแนวทางปฏิบัติที่สำคัญของบริษัท โดยบริษัทได้ตระหนักถึงความสำคัญของกระบวนการประเมินความเสี่ยง ดังนั้น การดำเนินงานด้านเครดิตทั้งหมดจะอยู่ภายใต้กระบวนการอนุมัติสินเชื่อที่เป็นมาตรฐาน โดยอาศัยหลักเกณฑ์ในการจัดอันดับเครดิตของสินเชื่อต่าง ๆ ในส่วนของสินเชื่อรายย่อยได้ใช้การจัดอันดับเครดิตโดยการพิจารณาถึงลักษณะที่คล้ายคลึงกันของสินเชื่อแต่ละราย โดยอาศัยการพิจารณาข้อมูลในภาพรวม สำหรับการพิจารณาอันดับเครดิตของสินเชื่อธุรกิจได้พิจารณาถึงลักษณะความเสี่ยงที่แตกต่างกันของแต่ละรายธุรกรรมในรายละเอียด ทั้งนี้ รายชื่อของสถาบันจัดอันดับเครดิตภายนอกที่กลุ่มทีเอสไอเลือกใช้ ได้แก่ Standard & Poor's, Moody's Investors Service, Fitch Ratings, Fitch Ratings Thailand และ TRIS Rating

การจัดการด้านความเสี่ยงจากการกระจุกตัวของสินเชื่อเป็นอีกปัจจัยสำคัญในการบริหารจัดการความเสี่ยงจากการให้สินเชื่อ หลักเกณฑ์ที่ใช้ในการควบคุมการกระจุกตัวของสินเชื่อได้ถูกจัดทำโดยคำนึงถึงความเหมาะสมและสอดคล้องกับการดำเนินธุรกิจและเงินกองทุนของกลุ่มทีเอสไอ

บริษัทมีมาตรการและข้อจำกัดของการบริหารความเสี่ยงด้านสินเชื่อที่ทั่วถึงและรัดกุม ซึ่งดูแลความเสี่ยงทั้งในระดับภาพรวมของพอร์ตสินเชื่อและระดับรายการ รวมถึงการติดตาม และจัดการกับสินเชื่อที่มีปัญหาและสินทรัพย์รอการขาย โดยปัจจัยความเสี่ยงจากการให้สินเชื่อที่สำคัญมีดังต่อไปนี้

## 1. ความเสี่ยงจากการด้อยคุณภาพของสินเชื่อ

คำจำกัดความของการผัดผ่อนชำระหนี้ (Definition of default)

เมื่อเกิดเหตุการณ์ใดเหตุการณ์หนึ่งดังต่อไปนี้ ให้ถือว่ามีการผัดผ่อนชำระหนี้

- (1) กลุ่มทีเอสไอเห็นว่าลูกหนี้ไม่สามารถชำระหนี้คืนได้เต็มจำนวนตามสัญญา โดยที่ธนาคารยังไม่พิจารณาถึงการเรียกชำระหนี้ที่อาจจะได้คืนมาจากการบังคับหลักประกัน ทั้งนี้ กลุ่มทีเอสไอจะคำนึงถึงเหตุการณ์ดังต่อไปนี้ในการพิจารณาว่าลูกหนี้เข้าข่ายเป็นลูกหนี้ที่ไม่สามารถชำระหนี้คืน

- (1.1) การระงับการรับรู้ดอกเบี้ยค้างรับของบัญชีลูกหนี้เป็นรายได้
  - (1.2) การตัดจำหน่ายลูกหนี้ออกจากบัญชีหรือกันสำรองเพิ่มขึ้นเนื่องจากเห็นว่าไม่สามารถเรียกชำระหนี้คืนได้ หรือคุณภาพของลูกหนี้เสื่อมถอยลงอย่างมีนัยสำคัญ
  - (1.3) การขายลูกหนี้ออกไปแล้วทำให้มีส่วนสูญเสียอย่างมีนัยสำคัญ
  - (1.4) การยินยอมให้มีการปรับปรุงโครงสร้างหนี้ โดยการลดภาระหรือเลื่อนการชำระเงินต้น ดอกเบี้ย หรือค่าธรรมเนียมต่าง ๆ อย่างมีนัยสำคัญให้กับลูกหนี้เนื่องจากเห็นว่าฐานะทางการเงินของลูกหนี้เสื่อมถอยลง
  - (1.5) การฟ้องร้องดำเนินคดีกับลูกหนี้
  - (1.6) ลูกหนี้ยื่นขอรับความคุ้มครองตามกฎหมายล้มละลาย หรือมีเจ้าหนี้อื่นๆ ฟ้องในคดีล้มละลายที่จะส่งผลให้เกิดความล่าช้าในการชำระหนี้ให้แก่ธนาคาร
- (2) ลูกหนี้ถูกจัดเป็นสินทรัพย์จัดชั้นต่ำกว่ามาตรฐานหรือต่ำกว่า ตามประกาศธนาคารแห่งประเทศไทยว่าด้วยหลักเกณฑ์การจัดชั้นและการกันเงินสำรองของสถาบันการเงิน นอกจากนี้ได้ใช้ระยะเวลาการค้างชำระหนี้เกินกว่า 90 วันเป็นเกณฑ์ ในการพิจารณาการค้างชำระหนี้เกินกว่าระยะเวลาที่กำหนดจนเข้าข่ายเป็นการผิดนัดชำระหนี้ของลูกหนี้

กลุ่มทีเอสไอมีการบริหารจัดการสินเชื่อด้วยคุณภาพอย่างมีประสิทธิภาพผ่านเครื่องมือการบริหารความเสี่ยงอันทันสมัย และมีการติดตามชำระหนี้ ปรับปรุงโครงสร้างหนี้ และตัดจำหน่ายหนี้สูญที่รัดกุม และตั้งแต่วันที่ 1 มกราคม 2563 กลุ่มทีเอสไอได้เริ่มใช้แนวคิดของผลขาดทุนด้านเครดิตที่คาดว่าจะเกิดขึ้น (Expected Credit Loss: ECL) แทนค่าใช้จ่ายหนี้สูญและหนี้สงสัยจะสูญและขาดทุนจากการด้อยค่าตามมาตรฐานเดิม ซึ่งเกณฑ์การคำนวณเป็นไปตามโมเดลการตั้งสำรองตามมาตรฐานการรายงานทางการเงินฉบับที่ 9 (IFRS 9) ที่มีการแบ่งกลุ่มลูกหนี้และการคำนวณผลขาดทุนด้านเครดิตที่คาดว่าจะเกิดขึ้นและความเสี่ยงจากปัจจัยคาดการณ์ที่มีต่อภาวะเศรษฐกิจมหภาคในอนาคต (Forward Looking Model) โดยกลุ่มทีเอสไอมีนโยบายการตั้งสำรองอย่างระมัดระวัง เพื่อเป็นการป้องกันความเสี่ยงที่อาจจะเกิดขึ้น

## 2. ความเสี่ยงจากการกระจุกตัวของสินเชื่อ

กลุ่มทีเอสไอมีความเสี่ยงจากการกระจุกตัวของสินเชื่อค่อนข้างต่ำ เนื่องจากสินเชื่อส่วนใหญ่ของเป็นสินเชื่อประเภทเช่าซื้อ ซึ่งมีการกระจายตัวของลูกค้าเป็นอย่างดี

สำหรับสินเชื่อธุรกิจ มีการให้สินเชื่อแก่ภาคธุรกิจต่าง ๆ ได้แก่ อุตสาหกรรมการผลิตและการพาณิชย์ ธุรกิจอสังหาริมทรัพย์และการก่อสร้าง ธุรกิจสาธารณูปโภคและการบริการ ทั้งนี้ ถ้าวัดจากการให้สินเชื่อธุรกิจแก่กลุ่มลูกหนี้รายใหญ่ ซึ่งพิจารณาเห็นว่ามีการกระจุกตัวของสินเชื่อธุรกิจอยู่บ้างในธุรกิจอสังหาริมทรัพย์ อย่างไรก็ตาม เงินให้สินเชื่อธุรกิจเป็นสินเชื่อมีหลักประกันเกือบทั้งจำนวน โดยกลุ่มทีเอสไอมีกระบวนการบริหารความเสี่ยงต่าง ๆ เพื่อควบคุมความเสี่ยงจากการกระจุกตัวของสินเชื่อ โดยมีกระบวนการพิจารณาเครดิตซึ่งจะพิจารณาโครงการที่มีสัดส่วนเงินกู้เทียบกับมูลค่าของหลักประกันที่เหมาะสมเพื่อควบคุมความเสี่ยงให้อยู่ในระดับที่สามารถยอมรับได้ และยังจัดให้มีการประเมินและติดตามมูลค่าหลักประกันอย่างสม่ำเสมอ นอกจากนี้ยังมีขั้นตอนต่าง ๆ ในการควบคุมการเบิกจ่ายเงินกู้ซึ่งมีประสิทธิภาพ รวมถึงให้มีการติดตามคุณภาพของสินทรัพย์อย่างต่อเนื่อง

## 3. ความเสี่ยงจากหลักประกัน

เงินให้สินเชื่อส่วนใหญ่ของกลุ่มทีเอสไอเป็นสินเชื่อมีหลักประกัน สำหรับสินเชื่อเช่าซื้อ รถยนต์ที่ให้เช่าซื้อยังถือเป็นกรรมสิทธิ์ของธนาคาร ดังนั้นหากผู้เช่าซื้อไม่ชำระเงินตามกำหนดภายใต้หลักเกณฑ์และกฎหมายที่กำหนด กลุ่มทีเอสไอสามารถดำเนินการเข้ายึดและครอบครองทรัพย์สินได้ในทันที ภายหลังจากได้เข้าครอบครองทรัพย์สินที่ให้เช่าซื้อ การจำหน่ายต่อในตลาดรองมีระยะเวลาค่อนข้างสั้น ซึ่งสามารถกระทำให้เสร็จสิ้นได้ภายในระยะเวลาเฉลี่ยประมาณ 3-5 เดือน

ปัจจัยความเสี่ยงต่อหลักประกันของสินเชื่อเช่าซื้อ คือ มูลค่าของรถยนต์เก่า เนื่องจากรถยนต์เป็นทรัพย์สินเช่าซื้อหลักที่บริษัทจะเข้ายึดและจำหน่ายต่อในตลาดรถยนต์เก่า แล้วนำเงินที่ได้จากการจำหน่ายมาชดเชยความเสียหายที่เกิดขึ้น หากมูลค่าของรถยนต์เก่าลดลงมากเกินไป อาจทำให้ได้เงินจากการขายหลักประกันไม่คุ้มมูลหนี้ และส่งผลเสียหายต่อกำไรและเงินกองทุนของกลุ่มทีเอสไอ มูลค่าของรถยนต์เก่าขึ้นอยู่กับหลายปัจจัย ประกอบด้วย สภาพความต้องการรถยนต์เก่าโดยรวม ประเภทและยี่ห้อของรถ และปัจจัยด้านภาษีรถยนต์ที่อาจมีผลกระทบต่อราคาขายรถใหม่

อย่างไรก็ตาม จากประวัติการยึดและจำหน่ายหลักประกันของการเช่าซื้อรถยนต์ กลุ่มทีเอสไอสามารถเรียกคืนการชำระเงินจากการจำหน่ายทรัพย์สินได้ในอัตราโดยเฉลี่ยประมาณร้อยละ 70 ถึง 90 ของมูลหนี้คงค้าง ซึ่งจัดเป็นอัตราที่สูง ทำให้ผลกระทบต่อกำไรของหนี้เสียลดน้อยลงมาก นอกจากนี้ กลุ่มทีเอสไอได้ดำเนินการเพื่อลดความเสี่ยงด้วยการติดตามราคารถยนต์เก่าอย่างต่อเนื่อง การเน้นปล่อยสินเชื่อให้มีมูลค่าหลักประกันสูงกว่ามูลหนี้ที่อยู่ตลอดเวลา การเรียกเงินคาวนในระดับที่เหมาะสม และการเน้นปล่อยสินเชื่อสำหรับรถยนต์ที่มีตลาดรองที่ดี

สำหรับสินเชื่อธุรกิจขนาดกลางและขนาดย่อมและสินเชื่อเพื่อการเคหะนั้น หลักประกันส่วนใหญ่ของบริษัท เป็นอสังหาริมทรัพย์ ซึ่งสามารถนำมาใช้หักการตั้งสำรองค่าเพื่อผลขาดทุนด้านเครดิตที่คาดว่าจะเกิดขึ้นของสินเชื่อด้วยคุณภาพได้ บริษัทได้ดำเนินการประเมินราคาหลักประกันตามแนวทางของธนาคารแห่งประเทศไทย กลุ่มทีเอสไอมีความเสี่ยงจากมูลค่าของหลักประกันที่เป็นอสังหาริมทรัพย์เหล่านี้ โดยมูลค่าของอสังหาริมทรัพย์จะขึ้นอยู่กับสภาพการณ์ทางเศรษฐกิจเป็นหลัก การถดถอยของเศรษฐกิจอาจทำให้มูลค่าของอสังหาริมทรัพย์ลดลง ซึ่งอาจส่งผลให้กลุ่มทีเอสไอต้องเพิ่มการกันเงินสำรองผลขาดทุนด้านเครดิตที่คาดว่าจะเกิดขึ้น อันจะส่งผลกระทบต่อกำไรสุทธิและเงินกองทุนของกลุ่มทีเอสไอ นอกจากนี้ การเข้าครอบครองหลักประกัน ยังต้องผ่านกระบวนการทางกฎหมายและการบังคับคดีที่ยุ่ยากและใช้เวลานาน อย่างไรก็ตามกลุ่มทีเอสไอ ได้ติดตามขั้นตอนการทำงานด้านการบังคับคดีอย่างใกล้ชิด

#### **4. ความเสี่ยงจากการด้อยค่าของสินทรัพย์รอการขาย**

ความเสี่ยงจากการด้อยค่าของสินทรัพย์รอการขายเกิดจากการด้อยค่าของมูลค่าทรัพย์สินที่ยึดคืนจากลูกหนี้ค้างชำระเป็นเวลานาน หรือลูกหนี้ที่มีการปรับโครงสร้างหนี้ จากราคาทุนหรือมูลค่าที่จะได้รับแล้วแต่ราคาไถ่จะต่ำกว่า

##### **คำจำกัดความของการด้อยค่าของสินทรัพย์**

การด้อยค่าของสินทรัพย์ หมายถึง ราคาตามบัญชีของสินทรัพย์สูงกว่ามูลค่าที่คาดว่าจะได้รับคืน ทุกวันที่ในงบดุล ธนาคารจะทำการประเมินว่ามีข้อบ่งชี้ซึ่งแสดงว่าสินทรัพย์ของบริษัทด้อยค่าลงหรือไม่ หากมีข้อบ่งชี้ของการด้อยค่า หรือเมื่อต้องทำการประเมินการด้อยค่าของสินทรัพย์เป็นรายปี บริษัทจะทำการประมาณมูลค่าที่คาดว่าจะได้รับคืนของสินทรัพย์ มูลค่าที่คาดว่าจะได้รับคืนของสินทรัพย์หมายถึง มูลค่ายุติธรรมหักต้นทุนในการขายของสินทรัพย์หรือมูลค่าจากการใช้สินทรัพย์แล้วแต่ราคาไถ่จะสูงกว่า และหากพบว่าราคาตามบัญชีของสินทรัพย์นั้นมีมูลค่าสูงกว่ามูลค่าที่คาดว่าจะได้รับคืน แสดงว่าสินทรัพย์ดังกล่าวเกิดการด้อยค่า บริษัทจะลดมูลค่าของสินทรัพย์ลงให้เท่ากับมูลค่าที่คาดว่าจะได้รับคืน ในการประเมินมูลค่าจากการใช้สินทรัพย์ ประมาณการกระแสเงินสดในอนาคตที่กิจการคาดว่าจะได้รับจากสินทรัพย์จะถูกคำนวณคิดลดเป็นมูลค่าปัจจุบัน โดยใช้อัตราคิดลดก่อนภาษีที่สะท้อนถึงการประเมินความเสี่ยงในสภาพตลาดปัจจุบันของเงินสดตามระยะเวลาและความเสี่ยงซึ่งเป็นลักษณะเฉพาะของสินทรัพย์ที่กำลังพิจารณาอยู่ ในการประเมินมูลค่ายุติธรรม หักต้นทุนในการขาย บริษัทใช้แบบจำลองการประเมินมูลค่าที่ดีที่สุดซึ่งเหมาะสม

## บริษัท ทีเอสไอไฟแนนเชียลกรุ๊ป จำกัด (มหาชน)

กับสินทรัพย์ ซึ่งสะท้อนถึงจำนวนเงินที่กิจการสามารถจะได้อาจจากการจำหน่ายสินทรัพย์ หักด้วยต้นทุนในการจำหน่าย โดยการจำหน่ายนั้นผู้ซื้อและผู้ขายมีความรอบรู้และเต็มใจในการแลกเปลี่ยนและสามารถต่อรองราคากันได้อย่างเป็นอิสระในลักษณะของผู้ที่ไม่มีความเกี่ยวข้องกัน

บริษัทจะรับรู้รายการขาดทุนจากการด้อยค่าในงบกำไรขาดทุน ณ วันที่ในงบดุล บริษัทจะประเมินว่ามีข้อบ่งชี้ที่แสดงให้เห็นว่ารายการขาดทุน จากการด้อยค่าของสินทรัพย์ที่ไม่ใช่ค่าความนิยมที่บริษัทได้รับรู้ในงวดก่อนได้หมดไปหรือลดลงหรือไม่ หากมีข้อบ่งชี้ดังกล่าว บริษัทต้องประมาณมูลค่าที่คาดว่าจะได้รับคืนของสินทรัพย์นั้น และกลับรายการบัญชีขาดทุนจากการด้อยค่าของสินทรัพย์ที่ไม่ใช่ค่าความนิยมที่บริษัทรับรู้ในงวดก่อน

ฐานะที่เกี่ยวข้องกับความเสียด้านเครดิต โดยวิธี SA

สำหรับพอร์ตสินเชื่อของกลุ่มทีเอสไอที่ใช้วิธี SA ในการคำนวณเงินกองทุนขั้นต่ำนั้น กลุ่มทีเอสไอได้ให้มีการใช้ Rating จากสถาบันจัดอันดับเครดิตภายนอกซึ่งจะสามารถสะท้อนความเสี่ยงได้ดีขึ้นกว่าเดิมที่จะมีการใช้น้ำหนักความเสี่ยงร้อยละ 100 สำหรับลูกหนี้เอกชนทุกราย

ฐานะที่เกี่ยวข้องกับความเสียด้านเครดิต โดยวิธี IRB

### การทยอยใช้วิธี Internal Rating Based (IRB)

ตามที่กลุ่มทีเอสไอเริ่มต้นการดำรงเงินกองทุนตามเกณฑ์ Basel II ซึ่งมีผลบังคับใช้ตั้งแต่สิ้นงวด 30 มิถุนายน 2553 นั้น กลุ่มทีเอสไอได้เลือกใช้วิธี Standardized Approach (SA) ในการคำนวณเงินกองทุนขั้นต่ำสำหรับความเสียด้านเครดิตในช่วงแรก และได้รับความเห็นชอบจากธนาคารแห่งประเทศไทยเพื่อทยอยใช้วิธี Internal Rating Based Approach (IRB) เพื่อคำนวณสินทรัพย์เสียด้านเครดิต โดยเริ่มตั้งแต่งวดสิ้นสุดวันที่ 31 ธันวาคม 2555 เป็นต้นไป โดยการทยอยใช้วิธี IRB ของกลุ่มทีเอสไอได้รับความเห็นชอบจากธนาคารแห่งประเทศไทยแล้วนั้น มีรายละเอียดดังนี้

พอร์ตสินเชื่อ	งวดเวลาเริ่มใช้วิธี IRB
1. สินเชื่อเช่าซื้อ	งวดสิ้นสุดวันที่ 31 ธันวาคม 2552
2. สินเชื่อธุรกิจเอกชน	งวดสิ้นสุดวันที่ 31 ธันวาคม 2555
3. สินเชื่อจำหน่ายทะเบียน	งวดสิ้นสุดวันที่ 31 มกราคม 2559
4. สินเชื่อหมุนเวียนแก่ผู้จัดจำหน่ายรถยนต์	งวดสิ้นสุดวันที่ 31 มกราคม 2560
5. สินเชื่อธุรกิจ SME อื่น	งวดสิ้นสุดวันที่ 31 ธันวาคม 2563

ขอบเขตการใช้ระบบจัดระดับความเสี่ยง (Internal Rating System)

สำหรับพอร์ตสินเชื่อเช่าซื้อซึ่งเป็นสินเชื่อส่วนใหญ่ของกลุ่มทีเอสไอและเริ่มใช้วิธี IRB ในการคำนวณสินทรัพย์เสียด้านเครดิตตั้งแต่งวดสิ้นสุดวันที่ 31 ธันวาคม 2552 นั้น กลุ่มทีเอสไอได้มีการพัฒนาระบบคะแนนเครดิตตามหลักการทางสถิติและได้มีการทดสอบประสิทธิภาพของแบบจำลองโดยหน่วยงานที่เป็นอิสระ

กลุ่มทีเอสไอกำหนดให้มีการติดตามทดสอบประสิทธิภาพของแบบจำลองคะแนนเครดิตอยู่เป็นประจำในรายไตรมาส โดยมีการรายงานผลการทดสอบไปที่คณะอนุกรรมการบริหารความเสี่ยง เพื่อให้แน่ใจได้ว่าแบบจำลองที่ใช้ยังเหมาะสมตามสภาพการแข่งขันของตลาดและลักษณะความเสี่ยงของลูกค้าในปัจจุบัน

ผลการจัดระดับความเสี่ยง หรือ Internal Credit Rating ที่ได้จากแบบจำลองคะแนนเครดิตจะถูกนำไปใช้ในการคำนวณสินทรัพย์เสี่ยงด้านเครดิตตามแนวทางของ IRB นอกจากนั้นแล้ว Internal Credit Rating ยังถูกนำไปใช้ในขั้นตอนของการพิจารณาสินเชื่อ การติดตามประสิทธิภาพของพอร์ตสินเชื่อ การตั้งสำรองผลขาดทุนด้านเครดิตที่คาดว่าจะเกิดขึ้น และช่วยในการตัดสินใจเชิงกลยุทธ์ในการทำธุรกิจของกลุ่มทีเอสไอ

นอกจากนั้นแล้ว กลุ่มทีเอสไอได้เริ่มใช้วิธี Foundation IRB ในการคำนวณสินทรัพย์เสี่ยงด้านเครดิตสำหรับสินเชื่อธุรกิจเอกชนตั้งแต่งวดสิ้นสุดวันที่ 31 ธันวาคม 2555 โดยกลุ่มทีเอสไอได้มีการพัฒนาระบบการจัดเกรดเครดิตจากความร่วมมือของหน่วยงานวิเคราะห์สินเชื่อ และหน่วยงานบริหารความเสี่ยง และได้มีการทดสอบประสิทธิภาพของแบบจำลองโดยหน่วยงานที่เป็นอิสระ

กลุ่มทีเอสไอกำหนดให้มีการติดตามทดสอบประสิทธิภาพของแบบจำลองการจัดเกรดเครดิตอยู่เป็นประจำในรายปีโดยมีการรายงานผลการทดสอบไปที่คณะกรรมการบริหารความเสี่ยง เพื่อให้แน่ใจได้ว่าแบบจำลองที่ใช้ยังเหมาะสมตามสภาพความเสี่ยงทางเศรษฐกิจและลักษณะความเสี่ยงของการทำธุรกิจของลูกค้าในปัจจุบัน

ผลการจัดระดับความเสี่ยงที่ได้จากแบบจำลองการจัดเกรดเครดิตจะถูกนำไปใช้ในการคำนวณสินทรัพย์เสี่ยงด้านเครดิตตามแนวทางของ IRB นอกจากนั้นแล้ว Internal Credit Rating ยังถูกนำไปใช้เป็นเครื่องมือเพิ่มเติมในขั้นตอนของการพิจารณาสินเชื่อ การติดตามประสิทธิภาพของพอร์ตสินเชื่อ และช่วยในการตัดสินใจเชิงกลยุทธ์ในการทำธุรกิจของกลุ่มทีเอสไอ

สำหรับปี 2559 กลุ่มทีเอสไอได้เริ่มใช้วิธี IRB ในการคำนวณสินทรัพย์เสี่ยงด้านเครดิตสำหรับสินเชื่อจำนำทะเบียนตั้งแต่งวดสิ้นสุดวันที่ 31 มกราคม 2559 โดยกลุ่มทีเอสไอได้มีการพัฒนาระบบคะแนนเครดิตภายใต้แนวทางเดียวกับแนวทางที่ใช้สำหรับพอร์ตสินเชื่อเช่าซื้อ รวมถึงกำหนดให้มีการติดตามทดสอบประสิทธิภาพของแบบจำลองคะแนนเครดิตอยู่เป็นประจำในรายไตรมาส โดยมีการรายงานผลการทดสอบไปที่คณะกรรมการบริหารความเสี่ยง

นอกจากนี้ กลุ่มทีเอสไอได้เริ่มใช้วิธี IRB ในการคำนวณสินทรัพย์เสี่ยงด้านเครดิตสำหรับสินเชื่อหมุนเวียนแก่ผู้จำหน่ายรถยนต์ตั้งแต่งวดสิ้นสุดวันที่ 31 มกราคม 2560 โดยมีการพัฒนาระบบการจัดเกรดเครดิตภายใต้แนวทางเดียวกับแนวทางที่ใช้สำหรับพอร์ตสินเชื่อธุรกิจเอกชน และตั้งแต่งวดสิ้นสุดวันที่ 31 ธันวาคม 2563 นั้น กลุ่มทีเอสไอได้เริ่มใช้วิธี IRB ในการคำนวณสินทรัพย์เสี่ยงด้านเครดิตสำหรับสินเชื่อธุรกิจ SME อื่น ซึ่งระบบการจัดเกรดเครดิตมีการพัฒนาภายใต้แนวทางเดียวกับแนวทางที่ใช้สำหรับพอร์ตสินเชื่อธุรกิจเอกชนเช่นกัน

ผลการจัดระดับความเสี่ยงที่ได้จากแบบจำลองคะแนนเครดิตจะถูกนำไปใช้ในการคำนวณสินทรัพย์เสี่ยงด้านเครดิตตามแนวทางของ IRB รวมถึงนำไปใช้ในขั้นตอนของการพิจารณาสินเชื่อ การติดตามประสิทธิภาพของพอร์ตสินเชื่อ การตั้งสำรองผลขาดทุนด้านเครดิตที่คาดว่าจะเกิดขึ้น และช่วยในการตัดสินใจเชิงกลยุทธ์ในการทำธุรกิจของกลุ่มทีเอสไอ

#### โครงสร้างของระบบ Internal Rating

พอร์ตสินเชื่อเช่าซื้อและสินเชื่อจำนำทะเบียนเป็นพอร์ตสินเชื่อรายย่อยที่มีบริหารจัดการเป็นกลุ่ม ซึ่งกลุ่มทีเอสไอได้พัฒนาระบบคะแนนเครดิตเพื่อนำมาใช้ในการบริหารจัดการพอร์ต โดยระบบคะแนนเครดิตของกลุ่มทีเอสไอสามารถแบ่งออกได้เป็น 2 ระบบ คือระบบ Application Credit Scoring เพื่อใช้ในกระบวนการพิจารณาอนุมัติสินเชื่อ และระบบ Behavior Credit Scoring เพื่อใช้ในการติดตามคุณภาพของพอร์ตสินเชื่อ รวมถึงใช้ในการตั้งสำรองผลขาดทุนด้านเครดิตที่คาดว่าจะเกิดขึ้นและคำนวณสินทรัพย์เสี่ยงด้านเครดิต

ในการจัดระดับความเสี่ยงของลูกหนี้ในกระบวนการพิจารณาอนุมัติสินเชื่อ นั้น บัญชีลูกหนี้แต่ละรายจะถูกจัดกลุ่มระดับความเสี่ยงตามลักษณะของลูกหนี้และลักษณะสินเชื่อ ในขณะที่การจัดระดับความเสี่ยงของลูกหนี้เพื่อติดตามคุณภาพของพอร์ตสินเชื่อและคำนวณสินทรัพย์เสี่ยงด้านเครดิตนั้น จะมีการพิจารณาพฤติกรรมทางการเงินของลูกหนี้เพิ่มเติมจากลักษณะของลูกหนี้และลักษณะสินเชื่ออีกด้วย โดยระบบการจัดระดับความเสี่ยงเพื่อใช้ในการติดตามคุณภาพของพอร์ตสินเชื่อและคำนวณสินทรัพย์เสี่ยงด้านเครดิตสำหรับพอร์ตสินเชื่อเช่าซื้อและสินเชื่อจำนำทะเบียนจะมีการแบ่งระดับความเสี่ยงออกเป็น 2 กลุ่ม โดยจะมีการแบ่งเป็น 12 ระดับ ตั้งแต่ ระดับ 1 – 12 ในกลุ่มสำหรับลูกหนี้ที่ไม่ผิมนัดชำระหนี้สำหรับสินเชื่อเช่าซื้อ และแบ่งเป็น 8 ระดับ ตั้งแต่ ระดับ 1 – 8 ในกลุ่มสำหรับลูกหนี้ที่ไม่ผิมนัดชำระหนี้สำหรับสินเชื่อจำนำทะเบียน ซึ่งกลุ่มลูกหนี้ที่ไม่ผิมนัดชำระหนี้จะรวมถึงลูกหนี้จัดชั้นปกติและกล่าวถึงเป็นพิเศษ โดยเป็นบัญชีลูกหนี้ที่มีระดับความน่าเชื่อถือและพฤติกรรมชำระหนี้ที่อยู่ในเกณฑ์ที่ดีมากที่สุดจนถึงเกณฑ์ที่ต่ำที่สุดที่จะสามารถปฏิบัติตามเงื่อนไขการกู้ยืมเงินได้ ในขณะที่กลุ่มลูกหนี้ผิมนัดชำระหนี้ ซึ่งรวมถึงลูกหนี้จัดชั้นต่ำกว่ามาตรฐาน สงสัยและสงสัยจะสูญ โดยจะมีการแบ่งระดับความเสี่ยงออกเป็น 2 ระดับ ได้แก่ N2 สำหรับบัญชีลูกหนี้ผิมนัดชำระหนี้ที่มีงวดคงค้างชำระระหว่าง 4 ถึง 6 งวดและ N3 สำหรับบัญชีลูกหนี้ผิมนัดชำระหนี้ที่มีงวดคงค้างชำระเกินกว่า 6 งวด

พอร์ตสินเชื่อธุรกิจ สินเชื่อหมุนเวียนแก่ผู้จัดจำหน่ายรถยนต์ และสินเชื่อธุรกิจ SME อื่น เป็นพอร์ตสินเชื่อที่มีการบริหารจัดการเป็นรายตัวลูกหนี้ ซึ่งกลุ่มทีเอสไอได้พัฒนาระบบการจัดเกรดเครดิตเพื่อนำมาใช้ในการวิเคราะห์และบริหารจัดการลูกหนี้ โดยระบบการจัดเกรดเครดิตสำหรับพอร์ตสินเชื่อธุรกิจของกลุ่มทีเอสไอสามารถแบ่งออกได้เป็น 2 ระบบ คือระบบ Corporate Credit Rating เพื่อใช้กับลูกหนี้สินเชื่อธุรกิจทั่วไป และระบบ Specialized Credit Rating เพื่อใช้กับลูกหนี้สินเชื่อพิเศษที่เป็นลูกหนี้นิติบุคคลที่จัดตั้งขึ้นเพื่อวัตถุประสงค์เฉพาะอย่างในการจัดหาแหล่งเงินทุนเพื่อให้ได้มาซึ่งสินทรัพย์ของกิจการ โดยลูกหนี้ไม่มีรายได้จากแหล่งอื่นที่จะนำมาชำระหนี้ นอกเหนือจากรายได้ที่เกิดจากทรัพย์สินที่ได้รับเงินทุนมาจากการให้สินเชื่อของกลุ่มทีเอสไอ ทั้งระบบ Corporate และ Specialized Credit Rating จะถูกนำไปใช้ในกระบวนการพิจารณาอนุมัติสินเชื่อ และเพื่อใช้ในการติดตามคุณภาพของพอร์ตสินเชื่อ รวมถึงใช้ในการคำนวณสินทรัพย์เสี่ยงด้านเครดิต

ระบบ Corporate Credit Rating จะมีการแบ่งระดับความเสี่ยงสำหรับลูกหนี้ที่ไม่ผิมนัดชำระหนี้เป็น 7 ระดับ ตั้งแต่ระดับ A1 ถึง A7 โดยเป็นบัญชีลูกหนี้ที่มีระดับความน่าเชื่อถือและพฤติกรรมชำระหนี้ที่อยู่ในเกณฑ์ที่ดีมากที่สุดจนถึงเกณฑ์ที่ต่ำที่สุดที่จะสามารถปฏิบัติตามเงื่อนไขการกู้ยืมเงินได้ ในขณะที่ลูกหนี้ที่ไม่ผิมนัดชำระหนี้สำหรับระบบ Specialized Credit Rating จะมีการแบ่งระดับความเสี่ยงเป็น 4 ระดับ ตั้งแต่ S1 ถึง S4 โดยอ้างอิงจากเกณฑ์ Supervisory Slotting Criteria ของธนาคารแห่งประเทศไทย ส่วนระบบ Floor Plan Credit Rating ของสินเชื่อหมุนเวียนแก่ผู้จัดจำหน่ายรถยนต์ จะมีการแบ่งระดับความเสี่ยงสำหรับลูกหนี้ไม่ผิมนัดชำระหนี้เป็น 7 ระดับ ตั้งแต่ระดับ FP1 ถึง FP7 โดยเป็นบัญชีลูกหนี้ที่มีระดับความน่าเชื่อถือและพฤติกรรมชำระหนี้ที่อยู่ในเกณฑ์ที่ดีมากที่สุดจนถึงเกณฑ์ที่ต่ำที่สุดที่จะสามารถปฏิบัติตามเงื่อนไขการกู้ยืมเงินได้ สำหรับสินเชื่อธุรกิจ SME อื่น ในส่วนของวงเงินทั่วไปที่ไม่ใช่เช่าซื้อและ Inventory Financing จะใช้ระบบ SME Credit Rating ที่มีการแบ่งระดับความเสี่ยงสำหรับลูกหนี้ไม่ผิมนัดชำระหนี้เป็น 7 ระดับ ตั้งแต่ระดับ B1 ถึง B7 โดยเป็นบัญชีลูกหนี้ที่มีระดับความน่าเชื่อถือและพฤติกรรมชำระหนี้ที่อยู่ในเกณฑ์ที่ดีมากที่สุดจนถึงเกณฑ์ที่ต่ำที่สุดที่จะสามารถปฏิบัติตามเงื่อนไขการกู้ยืมเงินได้ และในส่วนของสินเชื่อหมุนเวียนแก่ผู้จัดจำหน่ายรถยนต์ที่ขอสินเชื่อวงเงินอื่นเพิ่มเติม นั้น จะอ้างอิงระบบ Floor Plan Credit Rating นอกจากนี้ สำหรับกลุ่มลูกหนี้ผิมนัดชำระหนี้ของทั้งระบบ Corporate และ Specialized Credit Rating และ Floor Plan Credit Rating รวมถึง SME Credit Rating จะมีการจัดกลุ่มแยกเป็นกลุ่มลูกหนี้ผิมนัดชำระหนี้

#### กระบวนการของการจัดระดับความเสี่ยง

ในการจัดระดับความเสี่ยงของลูกหนี้เช่าซื้อและลูกหนี้จำนำทะเบียนในขั้นตอนของการพิจารณาสินเชื่อ นั้น ลูกหนี้จะได้รับ การจัดระดับความเสี่ยงโดยใช้แบบจำลองคะแนนเครดิต Application Credit Scoring ผ่านระบบการพิจารณาการให้สินเชื่อ ซึ่ง

ผลของการจัดระดับความเสี่ยงที่ได้รับจะถูกใช้ในการพิจารณาอนุมัติสินเชื่อให้ลูกหนี้ สำหรับการจัดระดับความเสี่ยงของลูกหนี้เข้าชื่อและลูกหนี้จํานำทะเบียนเพื่อใช้ในการติดตามคุณภาพของพอร์ตสินเชื่อ รวมถึงการตั้งสำรองหนี้สูญและคํานวณสินทรัพย์เสี่ยงด้านเครดิตนั้น ลูกหนี้จะได้รับการจัดระดับความเสี่ยงตามพฤติกรรมการชำระหนี้เป็นประจำเป็นรายเดือน โดยใช้แบบจำลองคะแนนเครดิต Behavior Credit Scoring

ในการติดตามคุณภาพของพอร์ตสินเชื่อและตั้งสำรองหนี้สูญนั้น ลูกหนี้เข้าชื่อและลูกหนี้จํานำทะเบียนจะถูกบริหารจัดการแบบกลุ่มภายใต้กรอบการจัดการและแบบจำลองคะแนนเครดิตเดียวกัน อย่างไรก็ตาม ในการคํานวณสินทรัพย์เสี่ยงด้านเครดิตโดยวิธี IRB นั้น ลูกหนี้ที่จะนำมําคํานวณสินทรัพย์เสี่ยงด้านเครดิตด้วยแบบจำลองคะแนนเครดิต Behavior Credit Scoring นั้นจะต้องเป็นลูกหนี้รายย่อยตามเกณฑ์ของธนาคารแห่งประเทศไทย สำหรับลูกหนี้เข้าชื่อและลูกหนี้จํานำทะเบียนที่ไม่เข้าเกณฑ์ลูกหนี้รายย่อยตามประกาศหลักเกณฑ์การคํานวณสินทรัพย์เสี่ยงด้านเครดิตโดยวิธี IRB จะถูกนำไปคํานวณสินทรัพย์เสี่ยงด้านเครดิตด้วยวิธี Standardized Approach (SA)

สำหรับลูกหนี้สินเชื่อธุรกิจและสินเชื่อหมุนเวียนแก่ผู้จัดจําหน่ายรถยนต์ กระบวนการจัดระดับความเสี่ยงนั้นจะเป็นส่วนหนึ่งของขั้นตอนการพิจารณาสินเชื่อ ซึ่งเจ้าหน้าที่วิเคราะห์สินเชื่อจะเป็นผู้รับผิดชอบในการจัดระดับความเสี่ยงของลูกหนี้ โดยลูกหนี้ที่ถูกคํานวณสินทรัพย์เสี่ยงด้านเครดิตจะต้องได้รับการจัดระดับความเสี่ยง Credit Rating สำหรับลูกหนี้ที่ไม่เข้าเกณฑ์ที่จะถูกจัดระดับความเสี่ยงตามแนวทางที่กลุ่มทีเอสไอระบุไว้จะถูกนำไปคํานวณสินทรัพย์เสี่ยงด้านเครดิตด้วยวิธี Standardized Approach (SA)

การประมาณค่าและทดสอบความถูกต้องของค่าประมาณการ PD และ LGD

กลุ่มทีเอสไอได้กำหนดค่าจํากัดความของการผิดนัดชำระหนี้สำหรับลูกหนี้เข้าชื่อและลูกหนี้จํานำทะเบียนโดยลูกหนี้ผิดนัดชำระหนี้คือลูกหนี้ที่มีการผิดนัดชำระเกิน 3 งวด หรือ 90 วัน รวมถึงลูกหนี้รอดยึดและลูกหนี้ฟ้องร้อง นอกจากนี้ ลูกหนี้ผิดนัดชำระหนี้ยังหมายความครอบคลุมถึงสินเชื่อที่มีการคํานวณตามค่าจํากัดความของธนาคารแห่งประเทศไทย

ในการประมาณการค่าโอกาสผิดนัดชำระหนี้ (Probability of Default : PD) ของลูกหนี้สินเชื่อเข้าชื่อและลูกหนี้จํานำทะเบียน กลุ่มทีเอสไอทำการประมาณการจากอัตราการผิดนัดชำระหนี้ใน 1 ปีที่เกิดขึ้นจริงในอดีตโดยการหาค่าเฉลี่ยระยะยาวของอัตราการผิดนัดชำระหนี้และมีการปรับเพิ่มค่าเฉลี่ยระยะยาวด้วยอัตราการแกว่งตัวของอัตราการผิดนัดชำระหนี้ในอดีต เพื่อให้ค่าประมาณการโอกาสผิดนัดชำระหนี้ของกลุ่มทีเอสไอมีความระมัดระวังเพียงพอ ซึ่งข้อมูลอัตราผิดนัดชำระหนี้ที่เกิดขึ้นจริงในอดีตที่กลุ่มทีเอสไอใช้จะเป็นข้อมูลย้อนหลังในอดีตอย่างน้อย 5 ปี

สำหรับการประมาณการค่าความเสียหายที่คาดว่าจะเกิดขึ้น (Loss Given Default : LGD) ของลูกหนี้สินเชื่อเข้าชื่อและลูกหนี้จํานำทะเบียน กลุ่มทีเอสไอได้ประมาณการจากอัตราค่าความเสียหายที่เกิดขึ้นจริงในอดีตโดยกำหนดให้ค่าประมาณการความเสียหายที่คาดว่าจะเกิดขึ้นเป็นค่าความเสียหายที่รุนแรงที่สุดที่จะเกิดขึ้นได้ภายใต้ระดับความเชื่อมั่นที่สูงเพียงพอ ซึ่งข้อมูลอัตราค่าความเสียหายที่เกิดขึ้นจริงในอดีตที่กลุ่มทีเอสไอใช้จะเป็นข้อมูลย้อนหลังในอดีตอย่างน้อย 5 ปี

ในการทดสอบความถูกต้องของค่าประมาณการค่าโอกาสผิดนัดชำระหนี้ และค่าความเสียหายที่คาดว่าจะเกิดขึ้นของลูกหนี้สินเชื่อเข้าชื่อและลูกหนี้จํานำทะเบียนนั้น กลุ่มทีเอสไอกำหนดให้มีการทดสอบความถูกต้องอย่างสม่ำเสมอเป็นรายไตรมาส โดยกลุ่มทีเอสไอจะนำค่าประมาณการที่กลุ่มทีเอสไอใช้ในแต่ละงวดรายงานเปรียบเทียบกับอัตราการผิดนัดชำระหนี้และอัตราค่าความเสียหายที่เกิดขึ้นจริงในงวดรายงานนั้น ๆ

สำหรับการทดสอบความถูกต้องของค่าประมาณการค่าโอกาสผิดนัดชำระหนี้ กลุ่มทีเอสไอจะพิจารณาว่าอัตราการผิดนัดชำระหนี้ที่เกิดขึ้นจริงนั้นมีค่าสูงกว่าค่าประมาณการที่กลุ่มทีเอสไอประมาณการไว้เกินระดับที่กลุ่มทีเอสไอกำหนดหรือไม่ โดยกลุ่มทีเอส

## บริษัท ทีเอสไอไฟแนนเชียลกรุ๊ป จำกัด (มหาชน)

ไอ้จะทำการแก้ไขการประมาณการทันทีที่พบว่าอัตราการผลิตชำระหนี้ที่เกิดขึ้นจริงนั้นสูงกว่าค่าประมาณการค่าโอกาสผลิตชำระหนี้เกินกว่าระดับที่กลุ่มทีเอสไอยอมรับได้

สำหรับการทดสอบความถูกต้องของค่าประมาณการความเสียหายที่คาดว่าจะเกิดขึ้น กลุ่มทีเอสไอทำการทดสอบโดยการพิจารณาอัตราค่าความเสียหายที่เกิดขึ้นจริงว่าสูงกว่าค่าประมาณการของกลุ่มทีเอสไอหรือไม่ โดยกลุ่มทีเอสไอจะทำการปรับปรุงการประมาณการค่าความเสียหายที่คาดว่าจะเกิดขึ้นทันทีที่พบว่าอัตราค่าความเสียหายที่เกิดขึ้นจริงสูงกว่าค่าประมาณการความเสียหายที่คาดว่าจะเกิด

สำหรับลูกหนี้สินเชื่อธุรกิจ สินเชื่อหมุนเวียนแก่ผู้จัดจำหน่ายรถยนต์ และสินเชื่อธุรกิจ SME อื่น กลุ่มทีเอสไอได้กำหนดค่าจำกัดความเสี่ยงของการผลิตชำระหนี้โดยกำหนดให้ลูกหนี้ผลิตชำระหนี้คือลูกหนี้ที่มีการด้อยค่าด้านเครดิตตามค่าจำกัดความเสี่ยงของธนาคารแห่งประเทศไทย นอกจากนี้ ลูกหนี้ผลิตชำระหนี้ยังรวมถึงลูกหนี้ปรับโครงสร้างหนี้ที่มีการปรับเปลี่ยนเงื่อนไขการชำระเงินเนื่องจากความมั่นคงของสถานะการเงินของลูกหนี้อ่อนแอลง เพื่อลดภาระหนี้ โดยมีวัตถุประสงค์เพื่อฟื้นฟูสภาพคล่องของตนเองเพื่อให้ธุรกิจสามารถดำเนินการต่อไปได้

ในการประมาณการค่าโอกาสผลิตชำระหนี้ของลูกหนี้สินเชื่อธุรกิจ เนื่องจากพอร์ตสินเชื่อธุรกิจของกลุ่มทีเอสไอมีจำนวนลูกหนี้ผลิตชำระหนี้ที่น้อย กลุ่มทีเอสไอได้ใช้วิธีทางสถิติที่สามารถประมาณการค่าเฉลี่ยระยะยาวของอัตราการผลิตชำระหนี้ ที่มีการเพิ่มส่วนเพื่อเพื่อให้ค่าประมาณการ โอกาสผลิตชำระหนี้ของกลุ่มทีเอสไอมีความระมัดระวังเพียงพอภายใต้ข้อจำกัดของข้อมูลของลูกหนี้ผลิตชำระหนี้

สำหรับการประมาณการค่าความเสียหายที่คาดว่าจะเกิดขึ้นของลูกหนี้สินเชื่อธุรกิจ สินเชื่อหมุนเวียนแก่ผู้จัดจำหน่ายรถยนต์ และสินเชื่อธุรกิจ SME อื่นนั้น เนื่องจากกลุ่มทีเอสไอใช้วิธี Foundation Internal Rating Based Approach ในการคำนวณสินทรัพย์เสี่ยงด้านเครดิต ค่าประมาณการค่าความเสียหายที่คาดว่าจะเกิดขึ้นที่ใช้จึงเป็นค่าความเสียหายมาตรฐานที่กำหนดโดยธนาคารแห่งประเทศไทย

ในการทดสอบความถูกต้องของค่าประมาณการค่าโอกาสผลิตชำระหนี้ของลูกหนี้สินเชื่อธุรกิจ สินเชื่อหมุนเวียนแก่ผู้จัดจำหน่ายรถยนต์ และสินเชื่อธุรกิจ SME อื่นนั้น กลุ่มทีเอสไอกำหนดให้มีการทดสอบความถูกต้องอย่างสม่ำเสมอเป็นรายปี โดยกลุ่มทีเอสไอจะเปรียบเทียบค่าประมาณการค่าโอกาสผลิตชำระหนี้เฉลี่ยของพอร์ตในแต่ละงวดรายงานกับอัตราการผลิตชำระหนี้ที่เกิดขึ้นจริงของพอร์ตในงวดรายงานนั้น ๆ โดยกลุ่มทีเอสไอจะทำการแก้ไขการประมาณการหรือระบบจัดระดับความเสี่ยงด้านเครดิตในกรณีที่มีความจำเป็น ถ้าพบว่าอัตราการผลิตชำระหนี้ที่เกิดขึ้นจริงของพอร์ตนั้นสูงกว่าค่าประมาณการค่าโอกาสผลิตชำระหนี้เฉลี่ยของพอร์ตเกินกว่าระดับที่กลุ่มทีเอสไอยอมรับได้

ตารางที่ 9 มูลค่ายอดคงค้างของสินทรัพย์ในงบแสดงฐานะการเงินและรายการนอกงบดุลที่สำคัญ ก่อนพิจารณาผลการปรับลดความเสี่ยงด้านเครดิต

หน่วย : ล้านบาท

รายการ	31 ธ.ค. 2567	31 ธ.ค. 2566
<b>1. สินทรัพย์ในงบดุล</b>	<b>269,924</b>	<b>278,631</b>
1.1 เงินให้สินเชื่อและคอกเบี้ยค้างรับสุทธิ <sup>1/</sup>	261,812	271,153
1.2 เงินลงทุนในตราสารหนี้สุทธิ <sup>2/</sup>	4,495	3,314
1.3 เงินฝากและคอกเบี้ยค้างรับสุทธิ <sup>3/</sup>	3,560	4,164
1.4 สินทรัพย์อนุพันธ์	56	-
<b>2. รายการนอกงบดุล<sup>4/</sup></b>	<b>12,529</b>	<b>5,752</b>
2.1 การรับอวัลตัวเงิน และการค้ำประกันการกู้ยืมเงิน	3,169	1,791
2.2 สัญญาอนุพันธ์นอกตลาด <sup>5/</sup>	2,771	2,387
2.3 วงเงินที่ยังมิได้เบิกใช้ซึ่งธนาคารพาณิชย์ได้ผูกพันไว้แล้ว (Undrawn committed line)	6,588	1,573

<sup>1/</sup> รวมรายได้คอกเบี้ยที่ยังไม่ถึงกำหนดชำระ สุทธิจากรายได้หรือตัดบัญชี ผลกำไรหรือขาดทุนจากการเปลี่ยนแปลงเงื่อนไขใหม่ และค่าเพื่อผลขาดทุนด้านเครดิตที่คาดว่าจะเกิดขึ้น และรวมเงินให้สินเชื่อและคอกเบี้ยค้างรับสุทธิของรายการระหว่างธนาคารและตลาดเงินด้วย

<sup>2/</sup> หมายถึงเงินลงทุนในลูกหนี้ด้วย ไม่รวมคอกเบี้ยค้างรับ และสุทธิจากค่าเพื่อการปรับมูลค่าของหลักทรัพย์และค่าเพื่อผลขาดทุนด้านเครดิตที่คาดว่าจะเกิดขึ้น

<sup>3/</sup> รวมรายได้คอกเบี้ยที่ยังไม่ถึงกำหนดชำระ และสุทธิจากค่าเพื่อผลขาดทุนด้านเครดิตที่คาดว่าจะเกิดขึ้น

<sup>4/</sup> ก่อนคุณค่าแปลงสภาพ

<sup>5/</sup> รวมถึงอนุพันธ์ที่เกี่ยวข้องกับตราสารทุนด้วย



บริษัท ทีเอสไอไฟแนนเชียลกรุ๊ป จำกัด (มหาชน)

ตารางที่ 10 มูลค่าของคลังของสินทรัพย์ในงบแสดงฐานะการเงินและรายการนอกงบดุลที่สำคัญก่อนพิจารณาผลการปรับลดความเสี่ยงด้านเครดิต จำแนกตามประเทศหรือภูมิภาคของลูกหนี้

31 ธ.ค. 2567

หน่วย : ล้านบาท

ประเทศหรือภูมิภาคของลูกหนี้	สินทรัพย์ในงบแสดงฐานะการเงิน					รายการนอกงบดุล <sup>4</sup>			
	รวม	เงินให้สินเชื่อและ คอกเบี้ยค้างรับสุทธิ <sup>1</sup>	เงินลงทุนใน ตราสารหนี้สุทธิ <sup>2</sup>	เงินฝากและคอกเบี้ย ค้างรับสุทธิ <sup>3</sup>	สินทรัพย์อนุพันธ์	รวม	การรับอวัลตัวเงิน และการค้าประกัน การกู้ยืมเงิน	สัญญาอนุพันธ์นอก ตลาด <sup>5</sup>	วงเงินที่ยังมิได้เบิกใช้ซึ่ง กลุ่มธุรกิจทางการเงินได้ ผูกพันไว้แล้ว (Undrawn committed line)
ประเทศไทย	260,066	252,355	4,495	3,159	56	12,529	3,169	2,771	6,588
กลุ่มเอเชียแปซิฟิก ไม่รวมประเทศไทย	9,851	9,450	-	401	-	-	-	-	-
กลุ่มอเมริกาเหนือและตินอเมริกา	1	1	-	-	-	-	-	-	-
กลุ่มแอฟริกาและตะวันออกกลาง	2	2	-	-	-	-	-	-	-
กลุ่มยุโรป	5	5	-	-	-	-	-	-	-
<b>รวม</b>	<b>269,924</b>	<b>261,812</b>	<b>4,495</b>	<b>3,560</b>	<b>56</b>	<b>12,529</b>	<b>3,169</b>	<b>2,771</b>	<b>6,588</b>

31 ธ.ค. 2566

หน่วย : ล้านบาท

ประเทศหรือภูมิภาคของลูกหนี้	สินทรัพย์ในงบแสดงฐานะการเงิน					รายการนอกงบดุล <sup>4</sup>			
	รวม	เงินให้สินเชื่อและ คอกเบี้ยค้างรับสุทธิ <sup>1</sup>	เงินลงทุนใน ตราสารหนี้สุทธิ <sup>2</sup>	เงินฝากและคอกเบี้ย ค้างรับสุทธิ <sup>3</sup>	สินทรัพย์อนุพันธ์	รวม	การรับอวัลตัวเงิน และการค้าประกัน การกู้ยืมเงิน	สัญญาอนุพันธ์นอก ตลาด <sup>5</sup>	วงเงินที่ยังมิได้เบิกใช้ซึ่ง กลุ่มธุรกิจทางการเงินได้ ผูกพันไว้แล้ว (Undrawn committed line)
ประเทศไทย	269,266	262,190	3,314	3,762	-	5,752	1,791	2,387	1,573
กลุ่มเอเชียแปซิฟิก ไม่รวมประเทศไทย	9,358	8,956	-	402	-	-	-	-	-
กลุ่มอเมริกาเหนือและตินอเมริกา	0.2	0.2	-	-	-	-	-	-	-
กลุ่มแอฟริกาและตะวันออกกลาง	1	1	-	-	-	-	-	-	-
กลุ่มยุโรป	6	6	-	-	-	-	-	-	-
<b>รวม</b>	<b>278,631</b>	<b>271,153</b>	<b>3,314</b>	<b>4,164</b>	<b>-</b>	<b>5,752</b>	<b>1,791</b>	<b>2,387</b>	<b>1,573</b>

<sup>1</sup> รวมรายได้คอกเบี้ยที่ยังไม่ถึงกำหนดชำระ สุทธิรายได้รอตัดบัญชี ผลกำไรหรือขาดทุนจากการเปลี่ยนแปลงเงิน ไขใหม่ และค่าเมื่อผลขาดทุนด้านเครดิตที่คาดว่าจะเกิดขึ้น และรวมเงินให้ของรายการระหว่างธนาคารและตลาดเงินสินเชื่อและคอกเบี้ยค้างรับสุทธิ

<sup>2</sup> หมายรวมถึงเงินลงทุนในลูกหนี้ด้วย ไม่รวมคอกเบี้ยค้างรับ และสุทธิจากค่าเผื่อการปรับมูลค่าของหลักทรัพย์ และค่าเมื่อผลขาดทุนด้านเครดิตที่คาดว่าจะเกิดขึ้น

<sup>3</sup> รวมรายได้คอกเบี้ยที่ยังไม่ถึงกำหนดชำระ และสุทธิจากค่าเผื่อผลขาดทุนด้านเครดิตที่คาดว่าจะเกิดขึ้น

<sup>4</sup> ก่อนคูณค่าแปลงสภาพ

<sup>5</sup> รวมถึงอนุพันธ์ที่เกี่ยวข้องกับตราสารทุน

ตารางที่ 11 มูลค่ายอดคงค้างของสินทรัพย์ในงบแสดงฐานะการเงินและรายการนอกงบดุล ก่อนพิจารณาผลการปรับลดความเสี่ยงด้านเครดิต จำแนกตามอายุสัญญาที่เหลือ

หน่วย : ล้านบาท

รายการ	31 ธ.ค. 2567			31 ธ.ค. 2566		
	อายุไม่เกิน 1 ปี	อายุเกิน 1 ปี	รวม	อายุไม่เกิน 1 ปี	อายุเกิน 1 ปี	รวม
<b>1. สินทรัพย์ในงบแสดงฐานะการเงิน</b>			<b>269,924</b>			<b>278,631</b>
1.1 เงินให้สินเชื่อและดอกเบี้ยค้างรับสุทธิ <sup>1/</sup>	41,603	220,209	<b>261,812</b>	53,427	217,726	<b>271,153</b>
1.2 เงินลงทุนในตราสารหนี้สุทธิ <sup>2/</sup>	4,494	1	<b>4,495</b>	3,303	11	<b>3,314</b>
1.3 เงินฝากและดอกเบี้ยค้างรับสุทธิ <sup>3/</sup>	3,216	344	<b>3,560</b>	4,153	11	<b>4,164</b>
1.4 สินทรัพย์อนุพันธ์	56	-	<b>56</b>	-	-	<b>-</b>
<b>2. รายการนอกงบดุล<sup>4/</sup></b>			<b>12,529</b>			<b>5,752</b>
2.1 การรับอวัลด์ตัวเงิน และการค้าประกันการกู้ยืมเงิน	490	2,679	<b>3,169</b>	633	1,158	<b>1,791</b>
2.2 สัญญาอนุพันธ์นอกตลาด <sup>5/</sup>	2,771	-	<b>2,771</b>	2,387	-	<b>2,387</b>
2.3 วงเงินที่ยังมิได้เบิกใช้ซึ่งกลุ่มธุรกิจทางการเงินได้ผูกพันไว้แล้ว (Undrawn committed line)	158	6,430	<b>6,588</b>	302	1,271	<b>1,573</b>

<sup>1/</sup> รวมรายได้ดอกเบี้ยที่ยังไม่ถึงกำหนดชำระ สุทธิจากรายได้หรือตัดบัญชี ผลกำไรหรือขาดทุนจากการเปลี่ยนแปลงเงื่อนไขใหม่ และค่าเพื่อผลขาดทุนด้านเครดิตที่คาดว่าจะเกิดขึ้น และรวมเงินให้สินเชื่อและดอกเบี้ยค้างรับสุทธิของรายการระหว่างธนาคารและตลาดเงิน

<sup>2/</sup> หมายรวมถึงเงินลงทุนในลูกหนี้ด้วย ไม่รวมดอกเบี้ยค้างรับ และสุทธิจากค่าเพื่อการปรับมูลค่าของหลักทรัพย์และค่าเพื่อผลขาดทุนด้านเครดิตที่คาดว่าจะเกิดขึ้น

<sup>3/</sup> รวมรายได้ดอกเบี้ยที่ยังไม่ถึงกำหนดชำระ และสุทธิจากค่าเพื่อผลขาดทุนด้านเครดิตที่คาดว่าจะเกิดขึ้น

<sup>4/</sup> ก่อนคูณค่าแปลงสภาพ

<sup>5/</sup> รวมถึงอนุพันธ์ที่เกี่ยวข้องกับตราสารทุน



บริษัท ทีเอสไอไฟแนนเชียลกรุ๊ป จำกัด (มหาชน)

ตารางที่ 12 มูลค่ายอดคงค้างของเครื่องมือทางการเงิน\* ก่อนพิจารณาผลการปรับลดความเสี่ยงด้านเครดิต และเงินสำรองที่กันไว้ (General provision และ Specific provision)

31 ธ.ค. 2567

หน่วย : ล้านบาท

รายการ	มูลค่ายอดคงค้าง		มูลค่าเงินสำรอง <sup>2)</sup>	มูลค่าเงินสำรอง <sup>2)</sup> ของฐานะที่ใช้วิธี SA		มูลค่าเงินสำรอง <sup>2)</sup> ของฐานะที่ใช้วิธี IRB	มูลค่าสุทธิ <sup>3)</sup>
	ฐานะที่ค้ำประกัน/	ฐานะที่ไม่ค้ำประกัน/		General provision	Specific provision		
	ฐานะที่ผิดนัดชำระหนี้ <sup>1)</sup> (Defaulted exposures)	ฐานะที่ไม่ผิดนัดชำระหนี้ <sup>1)</sup> (Non-defaulted exposures)					
1. เงินให้สินเชื่อและคอกเบี้ยค้างรับ <sup>4)</sup>	5,759	264,540	8,486	274	1,567	6,616	261,812
2. เงินลงทุนในตราสารหนี้ <sup>5)</sup>	211	4,285	-	-	-	-	4,495
3. เงินฝากและคอกเบี้ยค้างรับ <sup>6)</sup>	-	3,569	9	-	9	-	3,560
4. ภาระผูกพันวงเงินสินเชื่อ และสัญญาค้ำประกันทางการเงิน <sup>7)</sup>	-	9,850	92	-	0.2	92	9,758
<b>รวม</b>	<b>5,970</b>	<b>282,243</b>	<b>8,587</b>	<b>274</b>	<b>1,576</b>	<b>6,708</b>	<b>279,626</b>

31 ธ.ค. 2566

หน่วย : ล้านบาท

รายการ	มูลค่ายอดคงค้าง		มูลค่าเงินสำรอง <sup>2)</sup>	มูลค่าเงินสำรอง <sup>2)</sup> ของฐานะที่ใช้วิธี SA		มูลค่าเงินสำรอง <sup>2)</sup> ของฐานะที่ใช้วิธี IRB	มูลค่าสุทธิ <sup>3)</sup>
	ฐานะที่ค้ำประกัน/	ฐานะที่ไม่ค้ำประกัน/		General provision	Specific provision		
	ฐานะที่ผิดนัดชำระหนี้ <sup>1)</sup> (Defaulted exposures)	ฐานะที่ไม่ผิดนัดชำระหนี้ <sup>1)</sup> (Non-defaulted exposures)					
1. เงินให้สินเชื่อและคอกเบี้ยค้างรับ <sup>4)</sup>	5,523	275,546	9,916	548	1,436	7,910	271,153
2. เงินลงทุนในตราสารหนี้ <sup>5)</sup>	247	3,067	-	-	-	-	3,314
3. เงินฝากและคอกเบี้ยค้างรับ <sup>6)</sup>	-	4,172	8	-	8	-	4,164
4. ภาระผูกพันวงเงินสินเชื่อ และสัญญาค้ำประกันทางการเงิน <sup>7)</sup>	-	3,386	21	-	0.2	21	3,365
<b>รวม</b>	<b>5,770</b>	<b>286,171</b>	<b>9,945</b>	<b>548</b>	<b>1,444</b>	<b>7,931</b>	<b>281,996</b>

- \* เฉพาะเครื่องมือทางการเงินที่ต้องรับรู้การค้ำค่าตามที่กำหนดในมาตรฐานการรายงานทางการเงิน ฉบับที่ 9 เรื่อง เครื่องมือทางการเงิน (IFRS 9) ของสภาวิชาชีพบัญชี
- \*\* General Provision ตาม ธปท. กำหนดในประกาศว่าด้วยองค์ประกอบของเงินกองทุนของธพ. ซึ่งจะนับเฉพาะเงินสำรองสำหรับสินทรัพย์และภาระผูกพันที่ไม่มีการเพิ่มขึ้นอย่างมีนัยสำคัญของความเสี่ยงด้านเครดิต (Performing) และเงินสำรองสำหรับสินทรัพย์และภาระผูกพันที่มีการเพิ่มขึ้นอย่างมีนัยสำคัญของความเสี่ยงด้านเครดิต (Under-performing) แต่ไม่รวมถึงเงินสำรองทั่วไปส่วนที่นับเป็น Specific Provision แล้ว
- <sup>1</sup> ขึ้นกับวิธีที่ธนาคารพาณิชย์ใช้ (1) วิธี SA: ฐานะที่ด้อยคุณภาพ และฐานะที่ไม่ด้อยคุณภาพ (2) วิธี IRB: ฐานะที่ผิดนัดชำระหนี้ และฐานะที่ไม่ผิดนัดชำระหนี้ ทั้งนี้ สำหรับฐานะที่ด้อยคุณภาพ/ฐานะที่ผิดนัดชำระหนี้ (Defaulted exposures) ให้พิจารณาในแนวทางเดียวกันกับสินทรัพย์ทางการเงินที่มีการค้ำค่าด้านเครดิต (Non-performing) ตามประกาศธนาคารแห่งประเทศไทยว่าด้วยหลักเกณฑ์การจัดชั้นและการกันเงินสำรองของสถาบันการเงิน
- <sup>2</sup> หมายถึง ค่าเผื่อผลขาดทุนด้านเครดิตที่คาดว่าจะเกิดขึ้นตามที่กำหนดใน IFRS 9 ทั้งนี้ สำหรับเครื่องมือทางการเงินที่วัดมูลค่าด้วยมูลค่ายุติธรรมผ่านกำไรขาดทุนเบ็ดเสร็จอื่น ไม่ต้องแสดงมูลค่าเงินสำรองตามที่กำหนดในมาตรฐานการรายงานทางการเงิน ฉบับที่ 7 เรื่องการเปิดเผยข้อมูลเครื่องมือทางการเงิน (IFRS 7) โดยมูลค่ายอดคงค้างของเครื่องมือทางการเงินประเภทดังกล่าว จะแสดงด้วยยอดสุทธิจากมูลค่าเงินสำรองแล้ว
- <sup>3</sup> มูลค่าสุทธิ = มูลค่ายอดคงค้าง - มูลค่าเงินสำรอง
- <sup>4</sup> รวมรายได้ดอกเบี้ยที่ยังไม่ถึงกำหนดชำระ สุทธิจากรายได้หรือต้นทุนจากการเปลี่ยนแปลงเงื่อนไขใหม่ และรวมเงินให้สินเชื่อและดอกเบี้ยค้างรับของรายการระหว่างธนาคารและตลาดเงินด้วย
- <sup>5</sup> ไม่รวมดอกเบี้ยค้างรับ และสุทธิจากค่าเผื่อการปรับมูลค่าของหลักทรัพย์ แต่ไม่รวมเงินลงทุนในลูกหนี้
- <sup>6</sup> รวมรายได้ดอกเบี้ยที่ยังไม่ถึงกำหนดชำระ
- <sup>7</sup> ก่อนมูลค่าแปลงสภาพ



บริษัท ทีเอสไอไฟแนนเชียลกรุ๊ป จำกัด (มหาชน)

ตารางที่ 13 มูลค่าของค้ำของเงินให้สินเชื่อและดอกเบี้ยค้างรับ และเงินลงทุนในตราสารหนี้ ก่อนพิจารณาผลการปรับลดความเสี่ยงด้านเครดิต จำแนกตามประเทศหรือภูมิภาคของลูกค้าและเกณฑ์การจัดชั้นที่ขปท. กำหนด

31 ธ.ค. 2567

หน่วย : ล้านบาท

ประเทศหรือภูมิภาคของลูกค้า	เงินให้สินเชื่อรวมดอกเบี้ยค้างรับ <sup>1/</sup>					เงินให้ลงทุนในตราสารหนี้ <sup>2/</sup>				
	ที่ไม่มีการเพิ่มขึ้น อย่างมีนัยสำคัญของ ความเสี่ยงด้านเครดิต	ที่มีการเพิ่มขึ้นอย่าง มีนัยสำคัญของความ เสี่ยงด้านเครดิต	ที่มีการด้อยค่าด้าน เครดิต	ที่มีการด้อยค่าด้าน เครดิตเมื่อซื้อหรือ เมื่อเกิดรายการ	รวม	ที่ไม่มีการเพิ่มขึ้น อย่างมีนัยสำคัญของ ความเสี่ยงด้านเครดิต	ที่มีการเพิ่มขึ้นอย่าง มีนัยสำคัญของความ เสี่ยงด้านเครดิต	ที่มีการด้อยค่าด้าน เครดิต	ที่มีการด้อยค่าด้าน เครดิตเมื่อซื้อหรือ เมื่อเกิดรายการ	รวม
ประเทศไทย	235,957	19,042	5,758	-	260,757	4,285	-	211	-	4,495
กลุ่มเอเชียแปซิฟิก ไม่รวมประเทศไทย	9,533	1	0.3	-	9,534	-	-	-	-	-
กลุ่มอเมริกาเหนือและละตินอเมริกา	1	-	-	-	1	-	-	-	-	-
กลุ่มแอฟริกาและตะวันออกกลาง	2	-	-	-	2	-	-	-	-	-
กลุ่มยุโรป	4	0.4	0.5	-	5	-	-	-	-	-
<b>รวม</b>	<b>245,496</b>	<b>19,043</b>	<b>5,759</b>	<b>-</b>	<b>270,299</b>	<b>4,285</b>	<b>-</b>	<b>211</b>	<b>-</b>	<b>4,495</b>

31 ธ.ค. 2566

หน่วย : ล้านบาท

ประเทศหรือภูมิภาคของลูกค้า	เงินให้สินเชื่อรวมดอกเบี้ยค้างรับ <sup>1/</sup>					เงินให้ลงทุนในตราสารหนี้ <sup>2/</sup>				
	ที่ไม่มีการเพิ่มขึ้น อย่างมีนัยสำคัญของ ความเสี่ยงด้านเครดิต	ที่มีการเพิ่มขึ้นอย่าง มีนัยสำคัญของความ เสี่ยงด้านเครดิต	ที่มีการด้อยค่าด้าน เครดิต	ที่มีการด้อยค่าด้าน เครดิตเมื่อซื้อหรือ เมื่อเกิดรายการ	รวม	ที่ไม่มีการเพิ่มขึ้น อย่างมีนัยสำคัญของ ความเสี่ยงด้านเครดิต	ที่มีการเพิ่มขึ้นอย่าง มีนัยสำคัญของความ เสี่ยงด้านเครดิต	ที่มีการด้อยค่าด้าน เครดิต	ที่มีการด้อยค่าด้าน เครดิตเมื่อซื้อหรือ เมื่อเกิดรายการ	รวม
ประเทศไทย	245,955	20,435	5,523	-	271,913	3,067	-	247	-	3,314
กลุ่มเอเชียแปซิฟิก ไม่รวมประเทศไทย	9,147	2	0.1	-	9,148	-	-	-	-	-
กลุ่มอเมริกาเหนือและละตินอเมริกา	0.2	-	-	-	0.2	-	-	-	-	-
กลุ่มแอฟริกาและตะวันออกกลาง	1	0.2	-	-	1	-	-	-	-	-
กลุ่มยุโรป	5	1	-	-	6	-	-	-	-	-
<b>รวม</b>	<b>255,108</b>	<b>20,438</b>	<b>5,523</b>	<b>-</b>	<b>281,069</b>	<b>3,067</b>	<b>-</b>	<b>247</b>	<b>-</b>	<b>3,314</b>

<sup>1/</sup> รวมรายได้ดอกเบี้ยที่ยังไม่ถึงกำหนดชำระ สุทธิจากรายได้รอดักบัญชี และผลกำไรหรือขาดทุนจากการเปลี่ยนแปลงเงื่อนไขใหม่ และรวมเงินให้สินเชื่อและดอกเบี้ยค้างรับของรายการระหว่างธนาคารและตลาดเงินด้วย

<sup>2/</sup> ไม่รวมดอกเบี้ยค้างรับ และสุทธิจากค่าเพื่อการปรับมูลค่าของหลักทรัพย์ แต่ไม่รวมเงินลงทุนในลูกหนี้



# บริษัท ทีเอสไอไฟแนนเชียลกรุ๊ป จำกัด (มหาชน)

ตารางที่ 13ก มูลค่าของเงินสำรองที่กักไว้ (General provision และ Specific provision) และหนี้สูญที่ตัดออกจากบัญชีระหว่างงวด สำหรับเงินให้สินเชื่อและดอกเบี้ยค้างรับ และเงินลงทุนในตราสารหนี้ จำนวนตามประเทศหรือภูมิภาคของลูกหนี้

31 ธ.ค. 2567

หน่วย : ล้านบาท

ประเทศหรือภูมิภาคของลูกหนี้	เงินให้สินเชื่อและดอกเบี้ยค้างรับ <sup>1/</sup>				เงินลงทุนในตราสารหนี้ <sup>2/</sup>		
	มูลค่าเงินสำรอง <sup>3/</sup> ของฐานะที่ใช้วิธี SA		มูลค่าเงินสำรอง <sup>3/</sup> ของฐานะที่ใช้วิธี IRB	มูลค่าหนี้สูญที่ตัดออก จากบัญชีระหว่างงวด	มูลค่าเงินสำรอง <sup>3/</sup> ของฐานะที่ใช้วิธี SA		มูลค่าเงินสำรอง <sup>3/</sup> ของฐานะที่ใช้วิธี IRB
	General Provision <sup>4/</sup>	Specific provision			General Provision <sup>4/</sup>	Specific provision	
ประเทศไทย		1,567	6,532	4,842		-	-
กลุ่มเอเชียแปซิฟิก ไม่รวมประเทศไทย		0	84	-		-	-
กลุ่มอเมริกาเหนือและละตินอเมริกา		-	0	-		-	-
กลุ่มแอฟริกาและตะวันออกกลาง		-	0	-		-	-
กลุ่มยุโรป		-	0.3	-		-	-
<b>รวม</b>	<b>274</b>	<b>1,567</b>	<b>6,616</b>	<b>4,842</b>	<b>-</b>	<b>-</b>	<b>-</b>

31 ธ.ค. 2566

หน่วย : ล้านบาท

ประเทศหรือภูมิภาคของลูกหนี้	เงินให้สินเชื่อและดอกเบี้ยค้างรับ <sup>1/</sup>				เงินลงทุนในตราสารหนี้ <sup>2/</sup>		
	มูลค่าเงินสำรอง <sup>3/</sup> ของฐานะที่ใช้วิธี SA		มูลค่าเงินสำรอง <sup>3/</sup> ของฐานะที่ใช้วิธี IRB	มูลค่าหนี้สูญที่ตัดออก จากบัญชีระหว่างงวด	มูลค่าเงินสำรอง <sup>3/</sup> ของฐานะที่ใช้วิธี SA		มูลค่าเงินสำรอง <sup>3/</sup> ของฐานะที่ใช้วิธี IRB
	General Provision <sup>4/</sup>	Specific provision			General Provision <sup>4/</sup>	Specific provision	
ประเทศไทย		1,436	7,717	4,000		-	-
กลุ่มเอเชียแปซิฟิก ไม่รวมประเทศไทย		0	192	-		-	-
กลุ่มอเมริกาเหนือและละตินอเมริกา		0	0	-		-	-
กลุ่มแอฟริกาและตะวันออกกลาง		0	0	-		-	-
กลุ่มยุโรป		0	0	-		-	-
<b>รวม</b>	<b>548</b>	<b>1,436</b>	<b>7,910</b>	<b>4,000</b>	<b>-</b>	<b>-</b>	<b>-</b>

<sup>1/</sup> รวมมูลค่าเงินสำรองและหนี้สูญที่ตัดออกจากบัญชีระหว่างงวดของเงินให้สินเชื่อและดอกเบี้ยค้างรับของรายการระหว่างธนาคารและตลาดเงินด้วย

<sup>2/</sup> ไม่รวมเงินลงทุนในลูกหนี้

<sup>3/</sup> ค่าเพื่อผลขาดทุนด้านเครดิตที่คาดว่าจะเกิดขึ้น

<sup>4/</sup> ให้เปิดเผยมูลค่าเป็นยอดรวม



บริษัท ทีเอสไอไฟแนนเชียลกรุ๊ป จำกัด (มหาชน)

ตารางที่ 14 มูลค่าของค้ำเงินให้สินเชื่อรวมดอกเบี้ยค้างรับ \* ก่อนพิจารณาผลการปรับลดความเสี่ยงด้านเครดิต จำแนกตามประเภทธุรกิจ และเกณฑ์การจัดชั้นที่ ธปท.กำหนด

หน่วย : ล้านบาท

ประเภทธุรกิจ	31 ธ.ค. 2567					31 ธ.ค. 2566				
	ที่ไม่มี การเพิ่มขึ้น อย่างมีนัยสำคัญ ของความเสี่ยงด้าน เครดิต	ที่มีการเพิ่มขึ้น อย่างมีนัยสำคัญ ของความเสี่ยงด้าน เครดิต	ที่มีการค้อยค่าด้าน เครดิต	ที่มีการค้อยค่าด้าน เครดิตเมื่อซื้อหรือ เมื่อเกิดรายการ	รวม	ที่ไม่มี การเพิ่มขึ้น อย่างมีนัยสำคัญ ของความเสี่ยงด้าน เครดิต	ที่มีการเพิ่มขึ้น อย่างมีนัยสำคัญ ของความเสี่ยงด้าน เครดิต	ที่มีการค้อยค่าด้าน เครดิต	ที่มีการค้อยค่าด้าน เครดิตเมื่อซื้อหรือ เมื่อเกิดรายการ	รวม
- การเกษตรและเหมืองแร่	1,094	182	62	-	1,338	484	132	19	-	634
- อุตสาหกรรมการผลิตและการพาณิชย์	20,637	1,806	397	-	22,840	18,391	2,142	315	-	20,847
- ธุรกิจอสังหาริมทรัพย์และการก่อสร้าง	29,665	303	107	-	30,075	28,967	258	137	-	29,361
- การสาธารณูปโภคและบริการ	38,435	784	318	-	39,537	36,137	516	205	-	36,858
- สินเชื่อเพื่อที่อยู่อาศัย	5,642	287	374	-	6,303	6,823	310	354	-	7,487
- เพื่อธุรกิจเช่าซื้อ	73,678	8,378	2,356	-	84,411	78,307	9,769	2,544	-	90,620
- อื่น ๆ	76,346	7,303	2,145	-	85,795	85,999	7,312	1,949	-	95,261
<b>รวม</b>	<b>245,496</b>	<b>19,043</b>	<b>5,759</b>	<b>-</b>	<b>270,299</b>	<b>255,108</b>	<b>20,438</b>	<b>5,523</b>	<b>-</b>	<b>281,069</b>

\* รวมรายได้ดอกเบี้ยที่ยังไม่ถึงกำหนดชำระ สูญริจากรายได้รอดับบัญชี และผลกำไรหรือขาดทุนจากการเปลี่ยนแปลงเงินไปใหม่ และรวมเงินให้สินเชื่อและดอกเบี้ยค้างรับของรายการระหว่างธนาคารและตลาดเงินด้วย



บริษัท ทีเอสไอไฟแนนเชียลกรุ๊ป จำกัด (มหาชน)

ตารางที่ 15 มูลค่าของเงินสำรองที่กั้นไว้ (General provision และ Specific provision) และมูลค่าของหนี้สูญที่ตัดออกจากบัญชีระหว่างงวด สำหรับเงินให้สินเชื่อรวมดอกเบี้ยค้างรับ\* จำแนกตามประเภทธุรกิจ

หน่วย : ล้านบาท

ประเภทธุรกิจ	31 ธ.ค. 2567				31 ธ.ค. 2566			
	มูลค่าของเงินสำรอง <sup>1/</sup> ของฐานะที่ใช้วิธี SA		มูลค่าเงินสำรอง <sup>1/</sup> ของฐานะที่ใช้วิธี IRB	มูลค่าหนี้สูญที่ตัดออก จากบัญชีระหว่างงวด	มูลค่าของเงินสำรอง <sup>1/</sup> ของฐานะที่ใช้วิธี SA		มูลค่าเงินสำรอง <sup>1/</sup> ของฐานะที่ใช้วิธี IRB	มูลค่าหนี้สูญที่ตัดออก จากบัญชีระหว่างงวด
	General provision <sup>2/</sup>	Specific provision			General provision <sup>2/</sup>	Specific provision		
- การเกษตรและเหมืองแร่		11	51			14	22	
- อุตสาหกรรมการผลิตและการพาณิชย์		107	959			149	996	
- ธุรกิจอสังหาริมทรัพย์และการก่อสร้าง		21	356			33	663	
- การสาธารณูปโภคและบริการ		129	434			104	867	
- สินเชื่อเพื่อที่อยู่อาศัย		52	-			58	-	
- เพื่อธุรกิจเช่าซื้อ		693	2,712			686	3,285	
- อื่น ๆ		554	2,105			393	2,076	
<b>รวม</b>	<b>274</b>	<b>1,567</b>	<b>6,616</b>	<b>4,842</b>	<b>548</b>	<b>1,436</b>	<b>7,910</b>	<b>4,000</b>

\* รวมมูลค่าเงินสำรองและหนี้สูญที่ตัดออกจากบัญชีระหว่างงวดของเงินให้สินเชื่อและดอกเบี้ยค้างรับของรายการระหว่างธนาคารและตลาดเงินด้วย

<sup>1/</sup> ค่าเมื่อผลขาดทุนด้านเครดิตที่คาดว่าจะเกิดขึ้น

<sup>2/</sup> ให้เปิดเผยมูลค่าเป็นยอดรวม



บริษัท ทีเอสซีไฟแนนเชียลกรุ๊ป จำกัด (มหาชน)

ตารางที่ 16 Reconciliation ของการเปลี่ยนแปลงมูลค่าของเงินสำรองที่กินไว้ (General provision และ Specific provision) สำหรับเงินให้สินเชื่อและคอกเบี้ยค้างรับ\*

หน่วย : ล้านบาท

รายการ	31 ธ.ค. 2567					31 ธ.ค. 2566				
	มูลค่าเงินสำรอง <sup>1/</sup> ของฐานะที่ไว้วิธี SA		มูลค่าเงินสำรอง <sup>1/</sup> ของฐานะที่ไว้วิธี IRB	เงินสำรองสำหรับ หนี้สูญที่คัดออกจาก บัญชีระหว่างงวด	รวม	มูลค่าเงินสำรอง <sup>1/</sup> ของฐานะที่ไว้วิธี SA		มูลค่าเงินสำรอง <sup>1/</sup> ของฐานะที่ไว้วิธี IRB	เงินสำรองสำหรับ หนี้สูญที่คัดออกจาก บัญชีระหว่างงวด	รวม
	General provision	Specific provision			General provision	Specific provision				
เงินสำรองที่กินไว้ต้นงวด	548	1,436	7,910		977	1,422	9,325			11,723
เงินสำรองที่กินไว้เพิ่มเติมหรือลดระหว่างงวด <sup>2/</sup>	-274	131	-1294	4,842	-429	14	-1415	4,000		2,171
หนี้สูญที่คัดออกจากบัญชีระหว่างงวด				-4842				-4000		-4000
เงินสำรองที่กินไว้คงเหลือปลายงวด	274	1,567	6,616		548	1,436	7,910			9,894

\* รวมมูลค่าเงินสำรองของเงินให้สินเชื่อและคอกเบี้ยค้างรับของรายการระหว่างธนาคารและตลาดเงินด้วย

<sup>1/</sup> ค่าเผื่อผลขาดทุนด้านเครดิตที่คาดว่าจะเกิดขึ้น

<sup>2/</sup> ไม่รวมผลขาดทุนด้านเครดิตที่คาดว่าจะเกิดขึ้นของเครื่องมือทางการเงินที่วัดมูลค่าด้วยมูลค่ายุติธรรมผ่านกำไรขาดทุนเบ็ดเสร็จอื่น



ตารางที่ 17 มูลค่ายอดคงค้างของสินทรัพย์ในงบแสดงฐานะการเงินและมูลค่าที่เทียบเท่าสินทรัพย์ในงบแสดงฐานะการเงินของรายการนอกงบดุลที่เป็นยอดสุทธิจาก Specific provision แยกตามประเภทสินทรัพย์ โดยวิธี SA

หน่วย : ล้านบาท

ประเภทสินทรัพย์	31 ธ.ค. 2567			31 ธ.ค. 2566		
	สินทรัพย์ในงบดุล	รายการนอกงบดุล <sup>1/</sup>	รวม	สินทรัพย์ในงบดุล	รายการนอกงบดุล <sup>1/</sup>	รวม
<b>1. ลูกหนี้ที่ไม่ด้อยคุณภาพ</b>						
1.1 ลูกหนี้ภาครัฐบาลและธนาคารกลาง และธนาคารเพื่อการพัฒนาระหว่างประเทศ (MDBs) รวมถึงลูกหนี้องค์กรปกครองส่วนท้องถิ่น องค์กรของรัฐ และรัฐวิสาหกิจ (PSEs) ที่ใช้น้ำหนักความเสี่ยงเหมือนกับลูกหนี้ภาครัฐบาล	5,919	-	5,919	4,710	-	4,710
1.2 ลูกหนี้สถาบันการเงิน ลูกหนี้องค์กรปกครองส่วนท้องถิ่น องค์กรของรัฐ และรัฐวิสาหกิจ (PSEs) ที่ใช้น้ำหนักความเสี่ยงเหมือนกับลูกหนี้สถาบันการเงิน และลูกหนี้บริษัทหลักทรัพย์	38,455	86	38,541	46,936	48	46,983
1.3 ลูกหนี้ธุรกิจเอกชน ลูกหนี้องค์กรปกครองส่วนท้องถิ่น องค์กรของรัฐ และรัฐวิสาหกิจ (PSEs) ที่ใช้น้ำหนักความเสี่ยงเหมือนลูกหนี้เอกชน	8,915	26	8,941	8,696	9	8,705
1.4 ลูกหนี้รายย่อย	19,957	-	19,957	16,693	-	16,693
1.5 สินเชื่อเพื่อที่อยู่อาศัย	5,762	1	5,763	7,078	-	7,078
1.6 สินทรัพย์อื่น	-	-	-	-	-	-
<b>2. ลูกหนี้ด้อยคุณภาพ</b>	<b>1,033</b>	<b>-0.1</b>	<b>1,033</b>	<b>1,012</b>	<b>-</b>	<b>1,012</b>
<b>รวม</b>	<b>80,042</b>	<b>113</b>	<b>80,155</b>	<b>85,124</b>	<b>57</b>	<b>85,181</b>

<sup>1/</sup>รวมรายการ Repo-style transaction ทุกรายการ (รวมถึงธุรกรรม Reverse repo ด้วย)



บริษัท ทีเอสโอฟไฟแนนเชียลกรุ๊ป จำกัด (มหาชน)

ตารางที่ 18 มูลค่ายอดคงค้างของสินทรัพย์ในงบแสดงฐานะการเงินและมูลค่าเทียบเท่าสินทรัพย์ในงบแสดงฐานะการเงินของรายการนอกงบดุลที่เป็นยอดสุทธิจาก Specific provision แยกตามประเภทสินทรัพย์ โดยวิธี IRB

ประเภทสินทรัพย์	31 ธ.ค. 2567			31 ธ.ค. 2566		
	สินทรัพย์ในงบดุล	รายการนอกงบดุล <sup>1/</sup>	รวม	สินทรัพย์ในงบดุล	รายการนอกงบดุล <sup>1/</sup>	รวม
<b>1. ลูกหนี้ปกติ</b>	<b>201,310</b>	<b>6,643</b>	<b>207,953</b>	<b>206,835</b>	<b>2,155</b>	<b>208,990</b>
1.1 ลูกหนี้สินเชื่อธุรกิจ	68,776	6,643	75,419	67,011	2,155	69,167
1.2 ลูกหนี้สินเชื่อเช่าซื้อ	121,001	-	121,001	128,274	-	128,274
1.3 ฐานะที่เกี่ยวข้องกับตราสารทุน	3,506	-	3,506	3,006	-	3,006
1.4 สินทรัพย์อื่น	8,026	-	8,026	8,544	-	8,544
<b>2. ลูกหนี้ผิดนัดชำระหนี้</b>	<b>2,623</b>	<b>18</b>	<b>2,641</b>	<b>2,679</b>	<b>18</b>	<b>2,697</b>
<b>รวม</b>	<b>203,933</b>	<b>6,661</b>	<b>210,594</b>	<b>209,514</b>	<b>2,173</b>	<b>211,688</b>

<sup>1/</sup> รวมรายการ Repo-style transaction ทุกรายการ (รวมถึงธุรกรรม Reverse repo ด้วย)

ตารางที่ 19 มูลค่าของคลังของสินทรัพย์ในงบดุลและรายการนอกงบดุลสุทธิ - หลังพิจารณามูลค่าการปรับลดความเสี่ยงด้านเครดิตในแต่ละประเภทสินทรัพย์ จำแนกตามแต่ละน้ำหนักความเสี่ยง โดยวิธี SA

หน่วย : ล้านบาท

ประเภทสินทรัพย์	31 ธ.ค. 2567														
	ยอดคงค้างที่มี Rating					ยอดคงค้างที่ไม่มี Rating									
	0	20	50	100	150	0	20	50	35	75	100	625	937.5	100&8.5%	
น้ำหนักความเสี่ยง (%)	0	20	50	100	150	0	20	50	35	75	100	625	937.5	100&8.5%	
<b>ลูกหนี้ที่ไม่ก่อคุณภาพ</b>															
1 ลูกหนี้ภาครัฐบาลและธนาคารกลาง ลูกหนี้ธนาคารเพื่อการ พัฒนาระหว่างประเทศ รวมถึงลูกหนี้องค์กรปกครองส่วน ท้องถิ่น องค์กรของรัฐ และรัฐวิสาหกิจ (PSEs) ที่ได้รับ น้ำหนักความเสี่ยงเหมือนกับลูกหนี้ภาครัฐบาล	6,222	-	-	-	-										
2 ลูกหนี้สถาบันการเงิน ลูกหนี้องค์กรปกครองส่วนท้องถิ่น องค์กรของรัฐ และรัฐวิสาหกิจ (PSEs) ที่ได้รับน้ำหนักความ เสี่ยงเหมือนกับสถาบันการเงิน และลูกหนี้บริษัทหลักทรัพย์	2	1,592	1	430	-										
3 ลูกหนี้ธุรกิจเอกชน ลูกหนี้องค์กรปกครองส่วนท้องถิ่น องค์กรของรัฐ และรัฐวิสาหกิจ (PSEs) ที่ได้รับน้ำหนักความ เสี่ยงเหมือนกับลูกหนี้ธุรกิจเอกชน	363	4	2	-	1							8,563			
4 ลูกหนี้รายย่อย						84					19,174	534			
5 สินเชื่อที่อยู่อาศัย									3,786	1,977	-				
6 สินทรัพย์อื่น						-	-				-	-	-	-	-
น้ำหนักความเสี่ยง (%)	0	20	50	100	150	0	20	50	35	75	100	625	937.5	100&8.5%	
<b>สินทรัพย์ก่อคุณภาพ<sup>1)</sup></b>			231	701	65					37					
รายการที่ 3ปท. กำหนดให้หักออกจากเงินกองทุน	-														

หน่วย : ล้านบาท

ประเภทสินทรัพย์	31 ธ.ค. 2566														
	ยอดคงค้างที่มี Rating					ยอดคงค้างที่ไม่มี Rating									
	0	20	50	100	150	0	20	50	35	75	100	625	937.5	100&8.5%	
น้ำหนักความเสี่ยง (%)	0	20	50	100	150	0	20	50	35	75	100	625	937.5	100&8.5%	
<b>ลูกหนี้ที่ไม่ก่อคุณภาพ</b>															
1 ลูกหนี้ภาครัฐบาลและธนาคารกลาง ลูกหนี้ธนาคารเพื่อการ พัฒนาระหว่างประเทศ รวมถึงลูกหนี้องค์กรปกครองส่วน ท้องถิ่น องค์กรของรัฐ และรัฐวิสาหกิจ (PSEs) ที่ได้รับ น้ำหนักความเสี่ยงเหมือนกับลูกหนี้ภาครัฐบาล	5,504	-	-	-	-										
2 ลูกหนี้สถาบันการเงิน ลูกหนี้องค์กรปกครองส่วนท้องถิ่น องค์กรของรัฐ และรัฐวิสาหกิจ (PSEs) ที่ได้รับน้ำหนักความ เสี่ยงเหมือนกับสถาบันการเงิน และลูกหนี้บริษัทหลักทรัพย์	37	1,768	2	57	-										
3 ลูกหนี้ธุรกิจเอกชน ลูกหนี้องค์กรปกครองส่วนท้องถิ่น องค์กรของรัฐ และรัฐวิสาหกิจ (PSEs) ที่ได้รับน้ำหนักความ เสี่ยงเหมือนกับลูกหนี้ธุรกิจเอกชน	298	-	20	-	1							8,375			
4 ลูกหนี้รายย่อย						162					16,031	241			
5 สินเชื่อที่อยู่อาศัย									4,020	3,058	-				
6 สินทรัพย์อื่น						-	-				-	-	-	-	-
น้ำหนักความเสี่ยง (%)	0	20	50	100	150	0	20	50	35	75	100	625	937.5	100&8.5%	
<b>สินทรัพย์ก่อคุณภาพ<sup>1)</sup></b>			147	763	52					50					
รายการที่ 3ปท. กำหนดให้หักออกจากเงินกองทุน	-														

\* หลังมูลค่าแปลงสภาพ

<sup>1)</sup> ในส่วนที่ไม่มีการปรับลดความเสี่ยงด้านเครดิต ซึ่งน้ำหนักความเสี่ยงขึ้นอยู่กับสัดส่วนของเงินสำรองที่กันไว้ต่อหนี้หนึ่งถึงสิ้น

# บริษัท ทีเอสโอฟแนนเซียลกรุ๊ป จำกัด (มหาชน)

ตารางที่ 20 ข้อมูลการประเมินความเสี่ยงด้านเครดิต โดยวิธี IRB สำหรับลูกหนี้ภาครัฐบาล สถาบันการเงินและธุรกิจเอกชน และฐานะที่เกี่ยวข้องกับตราสารทุนโดยวิธี PD/LGD จำแนกตาม Rating เกรด

31 ธ.ค. 2567

ประเภทสินทรัพย์	กลุ่มลูกหนี้ที่ไม่ค้ำประกัน			กลุ่มลูกหนี้ค้ำประกัน		
	EAD <sup>1/</sup> (ล้านบาท)	Ø PD <sup>2/</sup> (%)	Ø RW <sup>3/</sup> (%)	EAD <sup>1/</sup> (ล้านบาท)	Ø PD <sup>2/</sup> (%)	Ø RW <sup>3/</sup> (%)
ลูกหนี้ธุรกิจเอกชนทั่วไป (ไม่รวมสินเชื่อกลุ่มพิเศษและลูกหนี้ SME)	31,527	2.80%	73.96%	229	100.00%	0.00%
ลูกหนี้ SME ที่จัดเป็นลูกหนี้ธุรกิจเอกชน	8,637	6.90%	126.07%	90	100.00%	0.00%
ลูกหนี้สินเชื่อพิเศษ	35,915	N.A.	83.41%	-	N.A.	0.00%
<b>รวม</b>	<b>76,079</b>		<b>84.33%</b>	<b>319</b>		

31 ธ.ค. 2566

ประเภทสินทรัพย์	กลุ่มลูกหนี้ที่ไม่ค้ำประกัน			กลุ่มลูกหนี้ค้ำประกัน		
	EAD <sup>1/</sup> (ล้านบาท)	Ø PD <sup>2/</sup> (%)	Ø RW <sup>3/</sup> (%)	EAD <sup>1/</sup> (ล้านบาท)	Ø PD <sup>2/</sup> (%)	Ø RW <sup>3/</sup> (%)
ลูกหนี้ธุรกิจเอกชนทั่วไป (ไม่รวมสินเชื่อกลุ่มพิเศษและลูกหนี้ SME)	22,819	4.27%	85.44%	265	100.00%	0.00%
ลูกหนี้ SME ที่จัดเป็นลูกหนี้ธุรกิจเอกชน	9,613	5.79%	104.18%	85	100.00%	0.00%
ลูกหนี้สินเชื่อพิเศษ	37,456	N.A.	82.76%	-	N.A.	0.00%
<b>รวม</b>	<b>69,888</b>		<b>86.58%</b>	<b>350</b>		

<sup>1/</sup> ยอดคงค้างของสินทรัพย์ในงบดุลและรายการนอกงบดุลหลังมูลค่าเปลี่ยนแปลงสภาพแล้ว และหลังพิจารณาผลการปรับลดความเสี่ยงด้านเครดิต

<sup>2/</sup> Ø PD คือ ค่าเฉลี่ย PD ถ่วงน้ำหนักด้วย EAD โดย PD ที่ใช้เป็น PD ตามเกณฑ์การคำนวณเงินกองทุนตามวิธี IRB (Downturn PD)

<sup>3/</sup> Ø RW คือ ค่าเฉลี่ยน้ำหนักความเสี่ยงถ่วงน้ำหนักด้วย EAD

ตารางที่ 21 ข้อมูลการประเมินความเสี่ยงด้านเครดิตโดยวิธี IRB สำหรับลูกหนี้เข้าซื้อ (Pooled basis)

31 ธ.ค. 2567

หน่วย : ล้านบาท

ประเภทลูกหนี้รายย่อย	กลุ่มลูกหนี้ที่ไม่ค้ำประกัน				กลุ่มลูกหนี้ค้ำประกัน			
	EAD <sup>1/</sup> (ล้านบาท)	Ø PD <sup>2/</sup> (%)	Ø RW <sup>3/</sup> (%)	Ø LGD <sup>4/</sup> (%)	EAD <sup>1/</sup> (ล้านบาท)	Ø PD <sup>2/</sup> (%)	Ø RW <sup>3/</sup> (%)	Ø LGD <sup>4/</sup> (%)
สินเชื่อเข้าซื้อ	88,812	6.00%	47.94%	34.26%	2,229	100.00%	85.57%	35.63%
สินเชื่อจำนำทะเบียน	34,995	12.88%	80.49%	45.20%	1,687	100.00%	119.60%	45.20%
<b>รวม</b>	<b>123,807</b>	<b>7.94%</b>	<b>57.14%</b>	<b>37.35%</b>	<b>3,915</b>	<b>100.00%</b>	<b>100.23%</b>	<b>39.75%</b>

31 ธ.ค. 2566

หน่วย : ล้านบาท

ประเภทลูกหนี้รายย่อย	กลุ่มลูกหนี้ที่ไม่ค้ำประกัน				กลุ่มลูกหนี้ค้ำประกัน			
	EAD <sup>1/</sup> (ล้านบาท)	Ø PD <sup>2/</sup> (%)	Ø RW <sup>3/</sup> (%)	Ø LGD <sup>4/</sup> (%)	EAD <sup>1/</sup> (ล้านบาท)	Ø PD <sup>2/</sup> (%)	Ø RW <sup>3/</sup> (%)	Ø LGD <sup>4/</sup> (%)
สินเชื่อเข้าซื้อ	96,306	6.18%	47.38%	33.40%	2,366	100.00%	94.81%	34.93%
สินเชื่อจำนำทะเบียน	34,344	13.12%	80.87%	45.23%	1,387	100.00%	127.70%	45.23%
<b>รวม</b>	<b>130,651</b>	<b>8.00%</b>	<b>56.19%</b>	<b>36.51%</b>	<b>3,754</b>	<b>100.00%</b>	<b>106.97%</b>	<b>38.74%</b>

<sup>1/</sup> ยอดคงค้างของสินทรัพย์ในงบดุลและรายการนอกงบดุลหลังมูลค่าเปลี่ยนแปลงสภาพแล้ว และหลังพิจารณาผลการปรับลดความเสี่ยงด้านเครดิต

<sup>2/</sup> Ø PD คือ ค่าเฉลี่ย PD ถ่วงน้ำหนักด้วย EAD โดย PD ที่ใช้เป็น PD ตามเกณฑ์การคำนวณเงินกองทุนตามวิธี IRB ของธปท. ซึ่งเป็นไปตามเกณฑ์ระมัดระวัง (Conservative Bias) โดย PD ประมาณการสำหรับคำนวณเงินกองทุน จะสูงกว่าค่าเฉลี่ย PD ระยะยาว หรืออัตราการค้ำประกันที่เกิดขึ้นจริง

<sup>3/</sup> Ø RW คือ ค่าเฉลี่ยน้ำหนักความเสี่ยงถ่วงน้ำหนักด้วย EAD

<sup>4/</sup> Ø LGD คือ ค่าเฉลี่ย LGD ถ่วงน้ำหนักด้วย EAD โดย LGD ที่ใช้เป็น LGD ตามเกณฑ์การคำนวณเงินกองทุนตามวิธี IRB ของธปท. ซึ่งเป็นไปตามเกณฑ์ระมัดระวัง (Conservative Bias) โดย LGD จะสูงกว่าความเสียหายที่เกิดขึ้นจริง

## บริษัท ทีเอสไอไฟแนนเชียลกรุ๊ป จำกัด (มหาชน)

ตารางที่ 22 มูลค่ายอดคงค้างและวงเงินที่ยังไม่ได้เบิกใช้ของรายกลุ่มลูกหนี้หลังคูณ CCF และหลังพิจารณาผลการปรับลดความเสี่ยงด้านเครดิตโดยวิธี IRB จำแนกตาม Rating เกรอดของ Expected loss

หน่วย : ล้านบาท

ประเภทลูกหนี้รายย่อย	31 ธ.ค. 2567				31 ธ.ค. 2566			
	กลุ่มลูกหนี้ที่ไม่คิดนัดชำระหนี้		กลุ่มลูกหนี้ที่คิดนัดชำระหนี้		กลุ่มลูกหนี้ที่ไม่คิดนัดชำระหนี้		กลุ่มลูกหนี้ที่คิดนัดชำระหนี้	
	EAD	EL <sup>1/</sup> (%)	EAD	EL <sup>1/</sup> (%)	EAD	EL <sup>1/</sup> (%)	EAD	EL <sup>1/</sup> (%)
สินเชื่อเช่าซื้อ	88,812	2.22%	2,229	28.78%	96,306	2.21%	2,366	27.34%
สินเชื่อจำนำทะเบียน	34,995	5.82%	1,687	35.63%	34,344	5.94%	1,387	35.02%
<b>รวม</b>	<b>123,807</b>	<b>3.24%</b>	<b>3,915</b>	<b>31.73%</b>	<b>130,651</b>	<b>3.19%</b>	<b>3,754</b>	<b>30.18%</b>

$$1/ \sum EL_i + \sum EAD_i$$

EL เป็นไปตามเกณฑ์การคำนวณเงินกองทุนด้วยวิธี IRB ซึ่งอาจจะแสดงค่า EL ซึ่งสูงกว่าความเสียหายที่คาดว่าจะเกิดขึ้นในกรณีปกติ เนื่องจากเป็นไปตามเกณฑ์ระมัดระวัง (Conservative Bias)

ตารางที่ 23 มูลค่ายอดคงค้างสุทธิของสินเชื่อกู้ยืมพิเศษหลังพิจารณาผลการปรับลดความเสี่ยงด้านเครดิตโดยวิธี IRB ที่ใช้วิธี Supervisory slotting criteria จำแนกตามน้ำหนักความเสี่ยง

หน่วย : ล้านบาท

Supervisory Grade	น้ำหนักความเสี่ยง	ยอดคงค้างสุทธิ <sup>1/</sup>	
		31 ธ.ค. 2567	31 ธ.ค. 2566
ดีมาก	70%	14,101	15,246
ดีมาก *	50%	-	-
ดี	90%	20,753	21,391
ดี *	75%	-	-
พอใช้	115%	924	607
อ่อน	250%	138	150
คิดนัดชำระหนี้	0%	-	-
<b>รวม</b>		<b>35,915</b>	<b>37,394</b>

1/ มูลค่ายอดคงค้างสุทธิของสินเชื่อกู้ยืมพิเศษหลังพิจารณาผลการปรับลดความเสี่ยงด้านเครดิต

ตารางที่ 24 มูลค่าความเสียหายที่เกิดขึ้นจริง (Actual loss) แยกตามประเภทสินทรัพย์

หน่วย : ล้านบาท

ประเภทสินทรัพย์	Actual Loss	
	31 ธ.ค. 2567	31 ธ.ค. 2566
ลูกหนี้เช่าซื้อ	1,230	1,090
สินเชื่อจำนำทะเบียน	1,215	481
<b>รวม</b>	<b>2,445</b>	<b>1,571</b>

ตารางที่ 25 มูลค่าความเสียหายที่ธนาคารพาณิชย์ประมาณการ เปรียบเทียบกับมูลค่าความเสียหายที่เกิดขึ้นจริง (Actual loss)

หน่วย : ล้านบาท

ประเภทสินทรัพย์	31 ธ.ค. 2567		31 ธ.ค. 2566	
	Expected loss <sup>1/</sup>	Actual Loss	Expected loss	Actual Loss
ลูกหนี้เช่าซื้อ	2,615	1,230	2,773	1,090
สินเชื่อจำนำทะเบียน	2,639	1,215	2,524	481
<b>รวม</b>	<b>5,254</b>	<b>2,445</b>	<b>5,297</b>	<b>1,571</b>

<sup>1/</sup> ประมาณการมูลค่าความเสียหายที่คาดว่าจะเกิดขึ้นภายใต้เกณฑ์การคำนวณเงินกองทุน ซึ่ง ประมาณการภายใต้หลักเกณฑ์ที่มีความระมัดระวัง (Conservative Bias) ทั้งนี้ประมาณการภายใต้วิธี IRB ตามเกณฑ์ของธนาคารแห่งประเทศไทย จะมีค่าสูงกว่าประมาณการที่คาดว่าจะเกิดขึ้นจริง

### การปรับลดความเสี่ยงด้านเครดิต

ในการคำนวณการดำรงเงินกองทุนเพื่อรองรับความเสี่ยงด้านเครดิตวิธี Standardized Approach (SA) และ Foundation Internal Rating Based Approach (FIRB) ตามเกณฑ์ Basel III ได้กำหนดให้บริษัทสามารถพิจารณาใช้วิธีปรับลดความเสี่ยงด้านเครดิต (Credit Risk Mitigation: CRM) ได้เพื่อวัตถุประสงค์ในการลดเงินกองทุนที่บริษัทต้องดำรง โดย CRM ที่บริษัทจะพิจารณานำมาใช้ปรับลดความเสี่ยงในปัจจุบันจะมี 2 ประเภท ได้แก่ หลักประกันทางการเงิน (Financial Collateral) และ การค้ำประกัน (Guarantee) โดยที่ในการใช้ CRM ประเภทดังกล่าวบริษัทได้ปฏิบัติตามเกณฑ์ต่าง ๆ ตามที่ทาง ธนาคารแห่งประเทศไทยกำหนดไว้ในขณะนี้ บริษัทยังไม่มีนโยบายในการหักลบหนี้ที่ทั้งในและนอกงบดุลมาใช้สำหรับการปรับลดความเสี่ยงด้านเครดิต

ตารางที่ 26 มูลค่ายอดคงค้างในส่วนที่มีหลักประกันของแต่ละประเภทสินทรัพย์ โดยวิธี SA จำแนกตามประเภทของหลักประกัน

หน่วย : ล้านบาท

ประเภทสินทรัพย์	31 ธ.ค. 2567		31 ธ.ค. 2566	
	หลักประกันทางการเงิน <sup>1/</sup>	การค้ำประกันและอนุพันธ์ด้านเครดิต	หลักประกันทางการเงิน <sup>1/</sup>	การค้ำประกันและอนุพันธ์ด้านเครดิต
<b>1. ลูกหนี้ที่ไม่ดีคุณภาพ</b>				
1.1 รัฐ และรัฐวิสาหกิจ (PSEs) ที่ได้รับน้ำหนักความเสี่ยงเหมือนกับสถาบันการเงิน และลูกหนี้บริษัทหลักทรัพย์	303	-	794	-
1.2 ลูกหนี้ธุรกิจเอกชน ลูกหนี้องค์กรปกครองส่วนท้องถิ่น องค์กรของรัฐ และรัฐวิสาหกิจ (PSEs) ที่ได้รับน้ำหนักความเสี่ยงเหมือนกับลูกหนี้	12	-	10	1
1.3 ลูกหนี้รายย่อย	158	-	259	-
<b>2. ลูกหนี้ดีคุณภาพ</b>	-	-	-	-
<b>รวม</b>	<b>473</b>	<b>-</b>	<b>1,063</b>	<b>1</b>

<sup>1/</sup> หลักประกันทางการเงินที่ธนาคารแห่งประเทศไทยอนุญาตให้นำมาปรับลดความเสี่ยงได้ (Eligible financial collateral) โดยเป็นมูลค่าหลังการปรับลดด้วยค่าปรับลด (Haircut) แล้ว

ตารางที่ 27 มูลค่ายอดคงค้างในส่วนที่มีหลักประกันของแต่ละประเภทสินทรัพย์ โดยวิธี FIRB จำแนกตามประเภทของหลักประกัน

หน่วย : ล้านบาท

ประเภทสินทรัพย์	31 ธ.ค. 2567		31 ธ.ค. 2566	
	หลักประกันทางการเงิน <sup>1</sup>	การค้ำประกันและ อนุพันธ์ด้านเครดิต	หลักประกันทางการเงิน <sup>1</sup>	การค้ำประกันและ อนุพันธ์ด้านเครดิต
<b>ลูกหนี้ที่ไม่ได้อยู่คุณภาพ</b>				
1 ลูกหนี้ธุรกิจเอกชนทั่วไป (ไม่รวมสินเชื่อกลุ่มพิเศษและลูกหนี้ SME)	633	110	399	154
2 ลูกหนี้ SME ที่จัดเป็นลูกหนี้ธุรกิจเอกชน	665	1,310	682	2,297
3 ลูกหนี้สินเชื่อพิเศษ	-	142	62	153
<b>รวม</b>	<b>1,298</b>	<b>1,562</b>	<b>1,143</b>	<b>2,604</b>

<sup>1</sup> หลักประกันทางการเงินที่ธนาคารแห่งประเทศไทยอนุญาตให้นำมาปรับลดความเสี่ยงได้ (Eligible financial collateral) โดยเป็นมูลค่าหลังการปรับลดด้วยค่าปรับลด (Haircut) แล้ว

โดยหลักประกันส่วนใหญ่ของบริษัทที่นำมาใช้ในการปรับลดความเสี่ยงจะประกอบไปด้วยในส่วนหลักประกันที่เป็นพันธบัตรรัฐบาล บัตรเงินฝากและตั๋วแลกเงินของธนาคาร และตราสารทุนที่จดทะเบียนในตลาดหลักทรัพย์ ซึ่งกลุ่มทีเอสโกได้ดำเนินการประเมินราคาหลักประกันตามแนวทางของธนาคารแห่งประเทศไทยอย่างสม่ำเสมอ โดยได้รวมถึงการประเมินและตรวจสอบว่าหลักประกันจะต้องไม่มีความสัมพันธ์ในทิศทางเดียวกัน (Positive Correlation) กับลูกหนี้อย่างมีนัยสำคัญ เนื่องจากถือว่าไม่สามารถป้องกันความเสี่ยงได้อย่างมีประสิทธิภาพ

#### ความเสี่ยงด้านตลาด

กลุ่มทีเอสโกมีการบริหารจัดการความเสี่ยงด้านตลาดอย่างต่อเนื่อง โดยมีคณะกรรมการบริหารความเสี่ยงของบริษัทใหญ่เป็นผู้วางกรอบและแผนการประเมินและควบคุมความเสี่ยงโดยรวม โดยมีฝ่ายบริหารความเสี่ยงทำหน้าที่สนับสนุนและผลักดันให้ทุกหน่วยงานปฏิบัติตามกรอบนโยบายที่กำหนดไว้

สำหรับการดำรงเงินกองทุนสำหรับความเสี่ยงด้านตลาดตามเกณฑ์ของธนาคารแห่งประเทศไทยนั้น เนื่องด้วยกลุ่มทีเอสโกมีฐานะในบัญชีเพื่อการค้าขั้นต่ำไม่ถึงระดับตามที่ธนาคารแห่งประเทศไทยได้กำหนดไว้ จึงส่งผลให้กลุ่มทีเอสโกดำรงเงินกองทุนสำหรับความเสี่ยงด้านตลาดเฉพาะส่วนที่เป็นองค์ประกอบด้านราคาสินค้าโภคภัณฑ์ อย่างไรก็ตาม กลุ่มทีเอสโกได้มีการประเมินความเสี่ยงด้านตลาดเพื่อใช้ในการบริหารความเสี่ยงด้านตลาดด้วยเกณฑ์ภายใน ซึ่งรวมถึงฐานะที่เกี่ยวข้องกับการเปลี่ยนแปลงของราคาของตราสารและอัตราดอกเบี้ยทั้งหมด

## ตารางที่ 28 มูลค่าเงินกองทุนขั้นต่ำสำหรับความเสี่ยงด้านตลาดในแต่ละประเภท โดยวิธีมาตรฐาน

หน่วย : ล้านบาท

เงินกองทุนขั้นต่ำสำหรับความเสี่ยงด้านตลาด โดยวิธีมาตรฐาน	31 ธ.ค. 2567	31 ธ.ค. 2566
1. ความเสี่ยงด้านอัตราดอกเบี้ย	-	-
2. ความเสี่ยงด้านราคาตราสารทุน	-	-
3. ความเสี่ยงด้านอัตราแลกเปลี่ยน	-	-
4. ความเสี่ยงด้านราคาสินค้าโภคภัณฑ์	93	75
<b>รวม</b>	<b>93</b>	<b>75</b>

ฐานะที่เกี่ยวข้องกับตราสารทุนในบัญชีเพื่อธนาคาร

ความเสี่ยงที่เกิดจากฐานะตราสารทุนในบัญชีเพื่อธนาคาร คือ ความเสี่ยงที่เกิดขึ้นจากการเปลี่ยนแปลงของราคาของตราสารทุน ซึ่งจะมีผลทำให้เกิดความผันผวนต่อรายได้หรือเงินกองทุนของกลุ่มทีสโก้ หรือการเปลี่ยนแปลงในมูลค่าปัจจุบันของสินทรัพย์และหนี้สินทางการเงินของกลุ่มทีสโก้

#### แนวทางการบริหารความเสี่ยงจากการเปลี่ยนแปลงของราคา

คณะกรรมการบริหารความเสี่ยงรับผิดชอบในการบริหารและควบคุมความเสี่ยงจากการเปลี่ยนแปลงของราคา โดยหน่วยธุรกิจที่เกี่ยวข้องมีหน้าที่ในการบริหารจัดการความเสี่ยงพอร์ตของหน่วยธุรกิจนั้นภายใต้หลักเกณฑ์และข้อจำกัดที่กำหนด โดยคณะกรรมการบริหารความเสี่ยง หน่วยงานกำกับดูแลความเสี่ยงเฉพาะด้านถูกจัดตั้งขึ้นเพื่อให้มีหน้าที่ดูแลในด้านต่าง ๆ สำหรับธุรกรรมที่มีความเสี่ยงจากการเปลี่ยนแปลงของราคาที่สูง เช่น การกำหนดหลักเกณฑ์การลงทุน อำนาจในการตัดสินใจลงทุน และคู่ค้า เป็นต้น นอกจากนี้ คณะกรรมการกำกับความเสี่ยงทำหน้าที่ให้คำแนะนำคณะกรรมการของสถาบันการเงินเกี่ยวกับกรอบการกำกับดูแลความเสี่ยง รวมถึงทบทวนและสอบถามความเพียงพอและประสิทธิผลของนโยบายและกลยุทธ์การบริหารความเสี่ยงโดยรวม

เพื่อให้การบริหารความเสี่ยงจากการเปลี่ยนแปลงของราคาเป็นไปอย่างมีประสิทธิภาพ แนวทางการบริหารจัดการความเสี่ยงจากการเปลี่ยนแปลงของราคาที่เหมาะสมจะถูกนำมาประยุกต์ใช้ ความเสี่ยงจากการเปลี่ยนแปลงของราคาของทั้งสินทรัพย์และหนี้สินทางการเงินของกลุ่มทีสโก้จะถูกประเมินโดยแบบจำลอง Value at Risk รวมถึงวิธีการที่เหมาะสมกับลักษณะของความเสี่ยงแต่ละประเภท นอกจากนี้กลุ่มทีสโก้ยังได้ใช้กระบวนการ Back Testing ในการตรวจสอบความถูกต้องของแบบจำลอง Value at Risk และการประเมินความเสี่ยงภายใต้ภาวะวิกฤติ (Stress Testing) เพื่อใช้ประกอบการวัดความเสี่ยงในกรณีที่ตัวแปรจากแบบจำลองได้ถูกกำหนดให้อยู่ในเหตุการณ์ที่เลวร้ายที่สุด ทั้งนี้วัตถุประสงค์ในการทำธุรกรรมรวมถึงสภาพคล่องของหลักทรัพย์จะต้องได้รับการประเมินความเสี่ยงและบริหารจัดการอย่างเพียงพอ

ความเสี่ยงจากการเปลี่ยนแปลงของอัตราดอกเบี้ยจะถูกวิเคราะห์ในรูปของการกำหนดการเปลี่ยนแปลงอัตราดอกเบี้ยของสินทรัพย์และหนี้สินของกลุ่มทีสโก้ที่ไม่พร้อมกัน (Interest Rate Mismatch) และผลกระทบที่เกิดกับรายได้ดอกเบี้ยสุทธิของกลุ่มทีสโก้ภายใต้สถานการณ์จำลองต่าง ๆ

ฐานะความเสี่ยงจากการเปลี่ยนแปลงของราคาที่มีความซับซ้อน เช่น ตราสารอนุพันธ์ จะถูกบริหารจัดการด้วยความระมัดระวัง ซึ่งความเสี่ยงด้านอนุพันธ์จะถูกวิเคราะห์โดยพิจารณาความเสี่ยงพื้นฐานเพื่อเข้าใจถึงสถานะความเสี่ยงได้อย่างชัดเจน นอกจากนี้ นโยบายบริหารความเสี่ยงทางด้านตราสารอนุพันธ์ได้ถูกจัดทำขึ้นเพื่อให้การควบคุมและบริหารความเสี่ยงได้อย่างมี

ประสิทธิภาพและเหมาะสมกับความซับซ้อนของตราสารอนุพันธ์นั้น ปัจจัยความเสี่ยงจากการเปลี่ยนแปลงของราคาที่สำคัญ มีดังต่อไปนี้

(1) ความเสี่ยงจากตราสารทุนที่จดทะเบียนในตลาดหลักทรัพย์และกองทุนรวมอีทีเอฟ

สำหรับเงินลงทุนในตราสารทุนที่จดทะเบียนในตลาดหลักทรัพย์ กองทุนรวม และกองทุนรวมอีทีเอฟ บริษัทมีความเสี่ยงจากความผันผวนของราคาหลักทรัพย์ในตลาด โดยมีเงินลงทุนที่วัดมูลค่ายุติธรรมผ่านกำไรขาดทุน (FVTPL) ซึ่งจะส่งผลกระทบต่อกำไรขาดทุนของกลุ่มทีเอสไอ

กลุ่มทีเอสไอได้นำเอาแบบจำลอง Value at Risk มาใช้วัดความเสี่ยงจากการเปลี่ยนแปลงของราคาของเงินลงทุนในหลักทรัพย์จดทะเบียน และรายงานให้กับผู้บริหารระดับสูงในสายงานที่เกี่ยวข้องและคณะกรรมการบริหารความเสี่ยงเป็นรายวัน Value at Risk บอกถึงผลขาดทุนสูงสุดของพอร์ตเงินลงทุนที่สามารถเกิดขึ้น ณ ระดับความเชื่อมั่นร้อยละ 99 และช่วงระยะเวลาที่กำหนดในอนาคต นอกจากนี้ กลุ่มทีเอสไอยังได้กำหนด วงเงินการเตือนความเสี่ยง (Trigger Limits) ประเภทต่าง ๆ เพื่อใช้ในการควบคุมและติดตามความเสี่ยง เช่น วงเงินการกระจุกตัว วงเงินจำกัดขาดทุน เป็นต้น

(2) ความเสี่ยงจากตราสารทุนที่ไม่จดทะเบียนในตลาดหลักทรัพย์

ปัจจุบันกลุ่มทีเอสไอไม่มีนโยบายที่จะลงทุนเพิ่มเติมในหลักทรัพย์ที่ไม่จดทะเบียน แต่มุ่งเน้นการติดตามคุณภาพของหลักทรัพย์อย่างต่อเนื่อง และขายหลักทรัพย์ออกเมื่อมีโอกาสที่เหมาะสม

**นโยบายที่สำคัญในการประเมินมูลค่ายุติธรรมของเครื่องมือทางการเงิน**

มูลค่ายุติธรรม หมายถึง ราคาที่คาดว่าจะได้รับจากการขายสินทรัพย์หรือเป็นราคาที่จะต้องจ่ายเพื่อโอนหนี้สินให้ผู้อื่น โดยรายการดังกล่าวเป็นรายการที่เกิดขึ้นในสภาพปกติระหว่างผู้ซื้อและผู้ขาย ณ วันที่วัดมูลค่า

ในการประเมินมูลค่ายุติธรรมของเครื่องมือทางการเงินที่ไม่มีการซื้อขายในตลาดและไม่สามารถหาราคาได้ในตลาดซื้อขายคล่อง หน่วยธุรกิจต้องใช้ดุลยพินิจในการประมาณมูลค่ายุติธรรมของเครื่องมือทางการเงินดังกล่าว โดยใช้เทคนิคการประเมินมูลค่าที่เหมาะสมกับแต่ละสถานการณ์ และพยายามใช้ข้อมูลที่สามารถสังเกตได้ที่เกี่ยวข้องกับสินทรัพย์หรือหนี้สินที่จะวัดมูลค่ายุติธรรมนั้นให้มากที่สุด

ในการประเมินมูลค่ายุติธรรมของเครื่องมือทางการเงินนั้นมูลค่ายุติธรรมจะถูกหักด้วยค่าเผื่อผลขาดทุนด้านเครดิตที่คาดว่าจะเกิดขึ้นตามความเสี่ยงที่เกี่ยวข้อง สำหรับเครื่องมือทางการเงินที่มีระยะเวลาเฉลี่ยถ่วงน้ำหนัก (Duration) น้อยกว่าหรือเท่ากับ 1 ปีมูลค่าตามบัญชีจะสามารถแสดงถึงมูลค่ายุติธรรมได้อย่างน่าเชื่อถือ สำหรับเครื่องมือทางการเงินที่มีระยะเวลาเฉลี่ยถ่วงน้ำหนักมากกว่า 1 ปีที่มีราคาซื้อขายในตลาดจะใช้ราคาซื้อขายในตลาดเป็นตัวประมาณมูลค่ายุติธรรมที่ดีที่สุด ส่วนกรณีที่ไม่มีการซื้อขายในตลาดจะใช้มูลค่าปัจจุบันของกระแสเงินสดคิดลดโดยใช้อัตราดอกเบี้ยในตลาดที่ใช้กันอยู่ในปัจจุบันสำหรับตราสารที่มีลักษณะสัญญาคล้ายคลึงกันในการประมาณมูลค่ายุติธรรม

กลุ่มทีเอสไอได้มีการประมาณการมูลค่ายุติธรรมของเครื่องมือทางการเงินตามหลักเกณฑ์ดังนี้

- สินทรัพย์และหนี้สินทางการเงินที่จะครบกำหนดในระยะเวลาอันสั้นหรือมีอัตราดอกเบี้ยใกล้เคียงกับอัตราดอกเบี้ยในตลาด ได้แก่ เงินสด รายการระหว่างธนาคารและตลาดเงิน (สินทรัพย์) ลูกหนี้ธุรกิจหลักทรัพย์และสัญญาซื้อขายล่วงหน้า ลูกหนี้สำนักหักบัญชี เงินรับฝาก รายการระหว่างธนาคารและตลาดเงิน (หนี้สิน) หนี้สินจ่ายคืนเมื่อทวงถาม เจ้าหนี้ธุรกิจหลักทรัพย์และสัญญาซื้อขายล่วงหน้า และเจ้าหนี้สำนักหักบัญชี แสดงมูลค่ายุติธรรมโดยประมาณตามมูลค่าตามบัญชีที่แสดงในงบแสดงฐานะการเงิน

- เงินลงทุนในตราสารหนี้ แสดงมูลค่ายุติธรรมตามราคาตลาด หรือคำนวณโดยใช้อัตราผลตอบแทนที่ประกาศโดยสมาคมตลาดตราสารหนี้ไทย
- เงินลงทุนในตราสารทุนที่อยู่ในความต้องการของตลาด แสดงมูลค่ายุติธรรมตามราคาตลาด กรณีที่เป็นเงินลงทุนในตราสารทุนที่ไม่อยู่ในความต้องการของตลาด คำนวณโดยใช้เทคนิคการคิดลดกระแสเงินสดในอนาคต และ/หรือมูลค่าตามบัญชีของบริษัทที่ไปลงทุน
- เงินให้สินเชื่อและคอกเบี้ยค้างรับ ยกเว้นลูกหนี้ตามสัญญาเช่าซื้อและเงินให้สินเชื่อรายย่อยอื่น แสดงมูลค่ายุติธรรมโดยประมาณจากยอดเงินให้สินเชื่อลูกหนี้และคอกเบี้ยค้างรับตามจำนวนเงินที่แสดงในงบการเงินหักค่าเพื่อผลขาดทุนด้านเครดิตที่คาดว่าจะเกิดขึ้น เนื่องจากเงินให้สินเชื่อส่วนใหญ่มีอัตราคอกเบี้ยลอยตัว สำหรับลูกหนี้ตามสัญญาเช่าซื้อและเงินให้สินเชื่อรายย่อยอื่น แสดงมูลค่ายุติธรรมโดยการคำนวณมูลค่าปัจจุบันของกระแสเงินสดรับที่คาดว่าจะได้รับในอนาคตตามสัญญา คิดลดด้วยอัตราคอกเบี้ยสำหรับการปล่อยสินเชื่อรายใหม่ในปัจจุบัน
- ตราสารที่ออกและเงินกู้ยืม แสดงมูลค่ายุติธรรมโดยการคำนวณมูลค่าปัจจุบันของกระแสเงินสดจ่ายในอนาคต คิดลดด้วยอัตราคอกเบี้ย โดยประมาณในตลาดปัจจุบันสำหรับเงินกู้ยืมที่มีเงื่อนไขใกล้เคียงกัน
- ตราสารอนุพันธ์ แสดงมูลค่ายุติธรรมซึ่งคำนวณ โดยใช้เทคนิคการคิดลดกระแสเงินสดในอนาคตและแบบจำลองตามทฤษฎีในการประเมินมูลค่า ซึ่งข้อมูลที่น่ามาใช้ในการประเมินมูลค่าส่วนใหญ่เป็นข้อมูลที่สามารถสังเกตได้ในตลาดที่เกี่ยวข้อง เช่น อัตราแลกเปลี่ยนทันที อัตราแลกเปลี่ยนล่วงหน้าของเงินตราต่างประเทศ และเส้นอัตราผลตอบแทนของอัตราคอกเบี้ย เป็นต้น ธนาคารได้คำนึงถึงผลกระทบของความเสี่ยงด้านเครดิตของคู่สัญญาในการประมาณมูลค่ายุติธรรมของตราสารอนุพันธ์

**ตารางที่ 29 มูลค่าฐานะที่เกี่ยวข้องกับตราสารทุนในบัญชีเพื่อการธนาคาร**

หน่วย : ล้านบาท

มูลค่าฐานะที่เกี่ยวข้องกับตราสารทุน	31 ธ.ค. 2567	31 ธ.ค. 2566
1. มูลค่าฐานะที่เกี่ยวข้องกับตราสารทุน		
1.1 มูลค่าตราสารทุนที่จดทะเบียนในตลาดหลักทรัพย์ (ทั้งในประเทศและต่างประเทศ)	1,141	1,021
1.2 มูลค่าตราสารทุนอื่นๆ (ทั้งในประเทศและต่างประเทศ)	1,419	1,061
2. กำไร (ขาดทุน)จากการขายตราสารทุนระหว่างงวดการรายงาน	-1	-0.2
3. ส่วนเกินทุน (ต่ำกว่าทุน) สุทธิจากการตีราคาเงินลงทุนในตราสารทุนที่กำหนดให้วัดมูลค่าด้วยมูลค่ายุติธรรมผ่านกำไรขาดทุนเบ็ดเสร็จอื่น		
4. มูลค่าเงินกองทุนขั้นต่ำสำหรับฐานะที่เกี่ยวข้องกับตราสารทุนแยกตามวิธี IRB	415	369
5. มูลค่าตราสารทุนสำหรับธุรกิจทางการเงินที่ใช้วิธี IRB ที่ธนาคารแห่งประเทศไทยก่อนผันให้ใช้วิธี SA	3,506	3,006

**ความเสี่ยงด้านอัตราคอกเบี้ยในบัญชีเพื่อธนาคาร**

ความเสี่ยงด้านอัตราคอกเบี้ยในบัญชีเพื่อธนาคาร คือ ความผันผวนต่อรายได้หรือมูลค่าทางเศรษฐกิจ รวมถึงการเปลี่ยนแปลงในมูลค่าปัจจุบันของสินทรัพย์และหนี้สินทางการเงินของธนาคาร ที่เกิดขึ้นจากการเปลี่ยนแปลงของอัตราคอกเบี้ย ซึ่งอาจเกิดจากฐานะทั้งในและนอกงบดุลที่อยู่ในบัญชีเพื่อการธนาคาร

**แนวทางการบริหารความเสี่ยงจากการเปลี่ยนแปลงของอัตราคอกเบี้ย**

ความเสี่ยงจากการเปลี่ยนแปลงของอัตราดอกเบี้ยจะถูกวิเคราะห์ในรูปของการกำหนดการเปลี่ยนแปลงอัตราดอกเบี้ยของสินทรัพย์และหนี้สิน (Interest Rate Mismatch) และผลกระทบที่เกิดกับรายได้ดอกเบี้ยสุทธิของกลุ่มทีเอสไอภายใต้สถานการณ์จำลองต่าง ๆ ความเสี่ยงจากโครงสร้างสินทรัพย์และหนี้สินที่มีดอกเบี้ย เกิดจากการกำหนดการเปลี่ยนแปลงอัตราดอกเบี้ยของสินทรัพย์และหนี้สินของกลุ่มทีเอสไอที่ไม่พร้อมกัน (Interest Rate Mismatch) ซึ่งหากอัตราดอกเบี้ยในตลาดเปลี่ยนแปลงไป อาจทำให้ต้องรับภาระต้นทุนดอกเบี้ยจ่ายที่สูงขึ้นเมื่อเทียบกับดอกเบี้ยรับ ส่งผลทำให้ส่วนต่างของอัตราดอกเบี้ยที่ได้รับลดลง และกระทบต่อกำไรและเงินกองทุนของกลุ่มทีเอสไอได้ คณะอนุกรรมการบริหารความเสี่ยง ทำหน้าที่เป็นเสมือนคณะกรรมการบริหารสินทรัพย์และหนี้สินในการควบคุมดูแลการบริหารความเสี่ยงจากอัตราดอกเบี้ยที่เกิดจากความแตกต่างของโครงสร้างอัตราดอกเบี้ยดังกล่าว โดยควบคุมดูแลโครงสร้างกำหนดเวลาของสินทรัพย์และหนี้สินที่มีดอกเบี้ย ให้อยู่ในระดับที่ยอมรับได้

โดยเกณฑ์ภายในของกลุ่มทีเอสไอที่ใช้ในการประเมินความเสี่ยงด้านอัตราดอกเบี้ยในบัญชีเพื่อธนาคารนั้น จะทำการวัดเป็นประจำทุกเดือนโดยมีสมมติฐานที่ใช้คือประมาณการเคลื่อนไหวของอัตราดอกเบี้ย และอาศัยแบบจำลอง Value at Risk เพื่อคำนวณผลกระทบต่อรายได้ดอกเบี้ยสุทธิของกลุ่มทีเอสไอที่สามารถเกิดขึ้น ณ ระดับความเชื่อมั่นร้อยละ 99

**ตารางที่ 30 ผลการเปลี่ยนแปลงของอัตราดอกเบี้ย \* ต่อรายได้สุทธิ (Earnings)**

หน่วย : ล้านบาท

สกุลเงิน	ผลกระทบต่อรายได้ดอกเบี้ยสุทธิ	
	31 ธ.ค. 2567	31 ธ.ค. 2566
บาท	-128	-195
USD	-	-
EURO	-	-
อื่นๆ	-	-
<b>รวมผลกระทบจากการเปลี่ยนแปลงของอัตราดอกเบี้ย</b>	<b>-128</b>	<b>-195</b>

\* ใช้ร้อยละการเปลี่ยนแปลงของอัตราดอกเบี้ยเท่ากับ 100 bps

**ความเสี่ยงด้านปฏิบัติการ**

ความเสี่ยงด้านปฏิบัติการ (Operational Risk) คือ ความเสี่ยงที่เกิดขึ้นจากความผิดพลาด ความไม่เพียงพอ หรือความบกพร่องของกระบวนการปฏิบัติงาน ระบบเทคโนโลยีสารสนเทศ บุคลากร เหตุการณ์หรือปัจจัยภายนอก ตลอดจนความเสี่ยงด้านกฎหมาย การทุจริต และคอร์รัปชัน อันเป็นผลให้เกิดความเสียหายทั้งที่เป็นตัวเงินและไม่เป็นตัวเงิน เช่น ชื่อเสียง หรือการสูญเสียโอกาสทางธุรกิจ กลุ่มทีเอสไอได้กำหนดนโยบายและพัฒนาระบบการบริหารความเสี่ยงด้านปฏิบัติการอย่างต่อเนื่อง เพื่อเพิ่มประสิทธิภาพของกระบวนการปฏิบัติงาน ควบคุมและบริหารจัดการความเสี่ยงอย่างเป็นระบบให้เป็นมาตรฐานเดียวกัน และลดโอกาสเกิดความเสียหายจากการปฏิบัติการ ทั้งยังป้องกันความเสี่ยงที่อาจจะขึ้นได้ในอนาคต

**แนวทางการบริหารความเสี่ยงจากการปฏิบัติงาน**

การสร้างวัฒนธรรมองค์กรที่คำนึงถึงความเสี่ยง (Risk Culture) ถือเป็นรากฐานสำคัญในการขับเคลื่อนกระบวนการบริหารความเสี่ยงด้านปฏิบัติการของกลุ่มทีเอสไออย่างมีประสิทธิภาพ ซึ่งเริ่มตั้งแต่ Tone from The Top หรือแนวคิดที่คณะกรรมการบริษัทและผู้บริหารระดับสูงต้องแสดงให้เห็นถึงความมุ่งมั่นและความสำคัญของการบริหารความเสี่ยง โดยการนำแนวทางการบริหารความเสี่ยงมาใช้ในทุกระดับขององค์กร ผู้บริหารต้องเป็นตัวอย่างที่ดีในการปฏิบัติตามนโยบายและแนวปฏิบัติด้านความ

## บริษัท ทีเอสไอไฟแนนเชียลกรุ๊ป จำกัด (มหาชน)

เสี่ยง เพื่อสร้างความเชื่อมั่นและความร่วมมือจากพนักงานทุกคน สิ่งนี้นำไปสู่ความตระหนักถึงความเป็นเจ้าของความเสี่ยงในงานของตนเองและองค์กร เกิดความมีส่วนร่วมรับผิดชอบในการบริหารความเสี่ยงด้านปฏิบัติการที่ตนเองรับผิดชอบ

หน่วยงานบริหารความเสี่ยงด้านปฏิบัติการทำหน้าที่บริหารความเสี่ยงในภาพรวมของกลุ่มบริษัท สนับสนุน กำกับดูแล และติดตามให้ทุกหน่วยงานดำเนินการตามนโยบายและแนวปฏิบัติที่กำหนดไว้ เพื่อควบคุมความเสี่ยงให้อยู่ในระดับที่ยอมรับได้ตามความเหมาะสมกับธุรกิจ (Risk Appetite) บริษัทกำหนดให้มีกระบวนการประเมินความเสี่ยงด้านปฏิบัติการ ซึ่งประกอบด้วยกระบวนการความเสี่ยงที่สำคัญ การประเมินประสิทธิภาพการควบคุม การกำหนดตัวชี้วัดความเสี่ยง (Key Risk Indicator) การติดตาม การกำหนดแผนประจำปีในการลดหรือป้องกันความเสี่ยง การรายงานผลการประเมินความเสี่ยงและเสนอแผนในภาพรวมต่อผู้บริหารและคณะกรรมการที่เกี่ยวข้องรับทราบ

บริษัทกำหนดให้มีการประเมินความเสี่ยงสำหรับผลิตภัณฑ์ กระบวนการ และเทคโนโลยีที่จะนำมาใช้ใหม่ หรือมีการเปลี่ยนแปลงที่สำคัญ โดยการวิเคราะห์และประเมินความเสี่ยงที่ครอบคลุมทั้งด้านกลยุทธ์ ด้านปฏิบัติการ ด้านเทคโนโลยีสารสนเทศ และภัยคุกคามทางไซเบอร์ ความเสี่ยงด้านการปฏิบัติตามกฎเกณฑ์ และความเสี่ยงด้านอื่นๆ ที่คำนึงถึงสิ่งแวดล้อม สังคม และธรรมาภิบาล ผ่านความเห็นชอบจากผู้บริหารและเสนออนุมัติคณะกรรมการที่เกี่ยวข้อง เพื่อให้การบริหารจัดการความเสี่ยงอยู่ในระดับที่ยอมรับได้ก่อนเริ่มดำเนินการ และเพื่อให้พนักงานมีความรู้ความเข้าใจในกระบวนการทำงานอย่างถูกต้อง บริษัทจึงจัดให้มีการอบรมและสื่อสารอย่างสม่ำเสมอ

เพื่อให้การจัดการเมื่อเกิดข้อผิดพลาดจากการปฏิบัติงานเป็นไปอย่างเหมาะสม บริษัทกำหนดแนวปฏิบัติเรื่องการจัดการข้อผิดพลาด โดยกำหนดให้มีหน่วยงานที่ดูแลการจัดการข้อผิดพลาดวิเคราะห์สาเหตุที่แท้จริงของปัญหา พร้อมหาแนวทางแก้ไข และกำหนดมาตรการป้องกันไม่ให้เกิดข้อผิดพลาดซ้ำในอนาคต รวมถึงให้มีการสรุปข้อมูลข้อผิดพลาดและรายการข้อผิดพลาดที่มีนัยสำคัญ เสนอไปยังคณะกรรมการที่เกี่ยวข้องรับทราบและพิจารณาความเหมาะสมของแนวทางการแก้ไขและการป้องกันแล้วแต่กรณี

สำหรับการจัดการข้อร้องเรียนนั้น บริษัทจัดให้มีช่องทางรับแจ้งข้อร้องเรียนที่หลากหลาย และกำหนดแนวปฏิบัติเรื่องการจัดการข้อร้องเรียน เพื่อให้การดำเนินการยุติข้อร้องเรียนและการชดเชยค่าเสียหายเป็นไปอย่างเป็นธรรมและตามระยะเวลาที่กำหนด ข้อร้องเรียนที่ได้รับจะได้รับการวิเคราะห์และสรุปผล เพื่อรายงานให้ผู้บริหารและคณะกรรมการที่เกี่ยวข้องรับทราบ พิจารณาและอนุมัติชดเชยค่าเสียหายที่เกิดขึ้นกับลูกค้า (ถ้ามี) รวมถึงปรับปรุงกระบวนการปฏิบัติงานให้มีประสิทธิภาพตามความเหมาะสม

นอกจากนี้ บริษัทได้จัดให้มีระบบบันทึก รวบรวมข้อผิดพลาด ข้อร้องเรียน ข้อมูลการชดเชยค่าเสียหาย และแนวทางแก้ไข ซึ่งเป็นเครื่องมือสำคัญในการติดตามและกำกับดูแลการแก้ไขให้เป็นไปภายในเวลาที่กำหนด โดยฐานข้อมูลดังกล่าวจะถูกเก็บรวบรวมไว้ประกอบการประเมินความเสี่ยงและจัดทำแผนการบริหารจัดการความเสี่ยงด้านปฏิบัติการต่อไป

### การเตรียมความพร้อมในการรองรับการดำเนินธุรกิจอย่างต่อเนื่อง (Business Continuity Plan: BCP)

เนื่องจากบริษัทเป็นกลุ่มธุรกิจที่มีการให้บริการทางการเงินกับลูกค้า การดำเนินธุรกิจอย่างต่อเนื่องเพื่อไม่ให้เกิดผลกระทบต่อการใช้บริการลูกค้า จึงเป็นเรื่องที่บริษัทให้ความสำคัญเป็นอย่างยิ่ง กลุ่มทีเอสไอได้พัฒนาแผนและเตรียมความพร้อมในการรองรับการดำเนินธุรกิจอย่างต่อเนื่อง (Business Continuity Plan) ในทุกระบบงานที่เกี่ยวข้องกับธุรกรรมหลักหรือธุรกรรมที่มีความสำคัญ เพื่อมิให้เกิดการหยุดชะงักในการดำเนินธุรกิจ มีการกำหนดกระบวนการบริหารจัดการเพื่อให้สามารถกู้คืนระบบงานสำคัญให้พร้อมใช้งานภายในระยะเวลาที่กำหนด รวมถึงการจัดเตรียมสถานที่ปฏิบัติการสำรองและอุปกรณ์เครือข่ายสำหรับการทำงานจากภายนอก (Work from Anywhere) โดยบริษัทจัดให้มีการทดสอบเป็นประจำสม่ำเสมอเพื่อให้หน่วยงานที่เกี่ยวข้องรับรู้และเข้าใจเกี่ยวกับบทบาทหน้าที่ ความรับผิดชอบและการดำเนินการ ในกรณีที่เกิดเหตุฉุกเฉิน

นอกจากนี้ บริษัทตระหนักถึงผลกระทบที่อาจมีต่อความปลอดภัยของพนักงาน ลูกค้า คู่ค้า หรือบุคคลที่เกี่ยวข้องอื่นๆ จึงได้มีการกำหนดแผนรองรับสถานการณ์ฉุกเฉิน (Emergency Plan) ขึ้นเป็นส่วนหนึ่งของแผนการรองรับการดำเนินธุรกิจต่อเนื่องเพื่อกำหนดมาตรการในการบริหารจัดการกรณีเกิดภาวะการฉุกเฉินในรูปแบบต่างๆ ที่เกิดขึ้นจากเหตุการณ์ภายนอก โดยมีวัตถุประสงค์หลักในการรักษาความปลอดภัยและลดความเสี่ยงจากความสูญเสียใดๆ ที่อาจเกิดขึ้น

ในการส่งเสริมและเพิ่มประสิทธิภาพของการดำเนินการตามแผนการดำเนินธุรกิจอย่างต่อเนื่องนั้น บริษัทได้กำหนดแผนและพัฒนาช่องทางการสื่อสารในช่วงการเกิดสถานการณ์ฉุกเฉินระหว่างผู้บริหารกับพนักงาน รวมถึงช่องทางการสื่อสารกับบุคคลภายนอก เพื่อให้สามารถสื่อสารให้รับทราบถึงสถานการณ์และแนวทางดำเนินการขององค์กรได้อย่างทันท่วงที

### **การรักษาความปลอดภัยของระบบสารสนเทศ**

การนำเทคโนโลยีดิจิทัลมาใช้ในการขยายช่องทางการนำเสนอผลิตภัณฑ์และบริการให้แก่ลูกค้าของกลุ่มทีเอสโอฟแนนเซียลกรุ๊ปได้รับการพัฒนาและปรับปรุงอย่างต่อเนื่อง เพื่อตอบสนองต่อความต้องการและการเปลี่ยนแปลงของตลาด อย่างไรก็ตาม การพัฒนาและการใช้งานเทคโนโลยีดิจิทัลเหล่านี้ก็ยังมีความเสี่ยง โดยเฉพาะอย่างยิ่งในด้านความปลอดภัยของระบบสารสนเทศ ซึ่งภัยคุกคามทางไซเบอร์ได้พัฒนาและเพิ่มความซับซ้อนอย่างรวดเร็ว หากไม่สามารถจัดการได้อย่างมีประสิทธิภาพ อาจส่งผลกระทบต่อการดำเนินธุรกิจหลายด้าน ทั้งในด้านการเงิน ชื่อเสียง หรือแม้กระทั่งการสูญเสียความเชื่อมั่นจากผู้ให้บริการ นอกจากนี้ บริษัทตระหนักถึงผลกระทบที่อาจมีต่อความปลอดภัยของพนักงาน ลูกค้า คู่ค้า หรือบุคคลที่เกี่ยวข้องอื่นๆ จึงได้มีการกำหนดแผนรองรับสถานการณ์ฉุกเฉิน (Emergency Plan) ขึ้นเป็นส่วนหนึ่งของแผนการรองรับการดำเนินธุรกิจ

เพื่อจัดการกับความเสี่ยงดังกล่าว บริษัทจึงได้จัดตั้งหน่วยงานบริหารความเสี่ยงด้านเทคโนโลยีสารสนเทศ (IT Risk Management) ซึ่งมีหน้าที่สำคัญในการกำกับดูแลการบริหารจัดการความเสี่ยงทางด้าน IT และการปฏิบัติตามกฎระเบียบต่างๆ (IT Compliance) โดยมีกระบวนการที่ชัดเจนในการกำหนดกรอบการบริหารความเสี่ยง และการติดตามระดับความเสี่ยงอย่างสม่ำเสมอผ่านตัวชี้วัดความเสี่ยงด้าน IT (IT Key Risk Indicator) เพื่อลดระดับความเสี่ยงให้อยู่ในขอบเขตที่ยอมรับได้ (Risk Appetite) และรายงานผลการบริหารจัดการไปยังคณะกรรมการที่เกี่ยวข้องเพื่อพิจารณา

จากภัยคุกคามทางไซเบอร์ที่มีปริมาณเพิ่มขึ้นอย่างต่อเนื่องและมีการพัฒนารูปแบบการโจมตีที่ซับซ้อนมากยิ่งขึ้น ซึ่งอาจกระทบต่อความปลอดภัยของข้อมูลและทรัพย์สินของบริษัท รวมถึงความเชื่อมั่นของลูกค้าด้วย บริษัทจึงจัดตั้งหน่วยงาน IT Security Management ขึ้น เพื่อทำหน้าที่บริหารจัดการความเสี่ยงทางไซเบอร์ในเชิงรุก โดยจัดตั้งทีม Security Operation Center (SOC) เพื่อเฝ้าระวังและติดตามสถานการณ์การโจมตีทางไซเบอร์ตลอด 24 ชั่วโมง โดยใช้เทคโนโลยีและเครื่องมือที่ทันสมัยในการตรวจจับ วิเคราะห์ พร้อมทั้งดำเนินการยับยั้งป้องกันไม่ให้เกิดผลกระทบต่อธุรกิจ ซึ่งช่วยให้การดำเนินงานของบริษัทยังคงดำเนินต่อไปได้โดยไม่หยุดชะงัก

การจัดการด้านความปลอดภัยเหล่านี้ยังช่วยเสริมสร้างความมั่นใจให้แก่ผู้ให้บริการทางการเงินของบริษัทว่า ข้อมูลส่วนบุคคลและทรัพย์สินของลูกค้าจะได้รับการดูแลอย่างปลอดภัยและมีมาตรการป้องกันที่เหมาะสม นอกจากนี้ หน่วยงาน IT Security Management ยังมุ่งมั่นในการศึกษาและติดตามความเป็นไปได้ของรูปแบบการโจมตีใหม่ๆ จากอาชญากรรมทางไซเบอร์ (Cyber Crime) เพื่อนำมาปรับปรุงและพัฒนามาตรการการรักษาความปลอดภัยให้มีประสิทธิภาพยิ่งขึ้นอย่างต่อเนื่อง

นอกจากนี้ บริษัทยังดำเนินการฝึกอบรมและให้ความรู้แก่พนักงานและบุคคลภายนอกเกี่ยวกับรูปแบบของภัยคุกคามที่มีหลากหลาย ทั้งการฉ้อโกงบนอินเทอร์เน็ต การเผยแพร่ข้อมูลผ่านแผ่นพับและภาพ Infographic รวมถึงการใช้ช่องทางโซเชียลมีเดียของกลุ่มทีเอสโอฟแนนเซียลกรุ๊ป เพื่อสร้างความตระหนักรู้เกี่ยวกับภัยคุกคามทางไซเบอร์และแนวทางการป้องกันอย่างสม่ำเสมอ ซึ่งช่วยลดความเสี่ยงจากภัยคุกคามและเสริมสร้างความมั่นคงให้แก่บุคลากรและผู้มีส่วนได้ส่วนเสียทุกกลุ่ม ซึ่งการดำเนินการทั้งหมดนี้เป็น



## บริษัท ทีสโก้ไฟแนนเชียลกรุ๊ป จำกัด (มหาชน)

การสร้างระบบการรักษาความปลอดภัยของสารสนเทศที่มีประสิทธิภาพและมีความยืดหยุ่น พร้อมทั้งการเตรียมความพร้อมในการรับมือกับภัยคุกคามทางไซเบอร์ที่อาจเกิดขึ้นในอนาคต

หมวด ง การเปิดเผยข้อมูลเงินกองทุนเพิ่มเติมตามหลักเกณฑ์ BCBS (Composition of capital disclosure requirements)

เอกสารแนบ 1

หัวข้อ 1 ข้อมูลคุณสมบัติที่สำคัญของตราสารทางการเงินที่นับเป็นเงินกองทุน

ตารางการเปิดเผยข้อมูลคุณสมบัติที่สำคัญของตราสารทางการเงินที่นับเป็นเงินกองทุน (Main features of regulatory capital instruments)

หัวข้อ		รายละเอียด		
1	ผู้ออกตราสารทางการเงิน	บริษัท ทีเอสโก้ไฟแนนเชียลกรุ๊ป จำกัด (มหาชน)		
2	รุ่นหรือหมายเลขของผู้ออกตราสารทางการเงิน	TISCO 306A	TISCO 300A	TISCO 317A
การนับตราสารทางการเงินเข้าเป็นเงินกองทุนตามหลักเกณฑ์ธนาคารแห่งประเทศไทย				
3	ประเภทของตราสารทางการเงิน (เงินกองทุนชั้นที่ 1 ที่เป็นส่วนของผู้ถือหุ้น / เงินกองทุนชั้นที่ 1 ที่เป็นตราสารทางการเงิน / เงินกองทุนชั้นที่ 2)	เงินกองทุนชั้นที่ 2	เงินกองทุนชั้นที่ 2	เงินกองทุนชั้นที่ 2
4	มีคุณสมบัติเป็นไปตามหลักเกณฑ์ Basel III หรือไม่	มีคุณสมบัติตามหลักเกณฑ์ Basel III	มีคุณสมบัติตามหลักเกณฑ์ Basel III	มีคุณสมบัติตามหลักเกณฑ์ Basel III
5	กรณีที่มีคุณสมบัติไม่เป็นไปตามหลักเกณฑ์ Basel III ให้ระบุคุณสมบัติดังกล่าว	-	-	-
6	ต้องทยอยลดหนี้หรือนับได้เต็มจำนวน	นับได้เต็มจำนวน	นับได้เต็มจำนวน	นับได้เต็มจำนวน
7	จัดอยู่ในระดับธนาคารพาณิชย์ / ระดับกลุ่ม / ระดับกลุ่มและระดับธนาคารพาณิชย์	ระดับกลุ่มและระดับธนาคารพาณิชย์	ระดับกลุ่มและระดับธนาคารพาณิชย์	ระดับกลุ่มและระดับธนาคารพาณิชย์
8	จำนวนที่สามารถนับเป็นเงินกองทุนตามหลักเกณฑ์ของทางการ (หน่วย : ล้านบาท)	690 ล้านบาท	1,250 ล้านบาท	700 ล้านบาท
9	มูลค่าที่ตราไว้ของตราสารทางการเงิน (Par value) (หน่วย : บาท)	1,000 บาท	1,000 บาท	1,000 บาท
10	การจัดประเภทตามหลักการบัญชี	หนี้สินที่วัดมูลค่าด้วยราคาทุนค้ำจุน	หนี้สินที่วัดมูลค่าด้วยราคาทุนค้ำจุน	หนี้สินที่วัดมูลค่าด้วยราคาทุนค้ำจุน
11	วันที่ออกตราสารทางการเงิน (Original date)	10 มี.ย. 63	21 ต.ค. 63	7 ต.ค. 64
12	ตราสารทางการเงินที่ไม่มีการกำหนดระยะเวลาชำระคืนหรือมีการกำหนดระยะเวลาชำระคืน	มีกำหนดระยะเวลาชำระคืน	มีกำหนดระยะเวลาชำระคืน	มีกำหนดระยะเวลาชำระคืน
13	วันครบกำหนด (Original maturity date)	10 มี.ย. 73	21 ต.ค. 73	7 ต.ค. 74
14	ผู้ออกตราสารทางการเงินสามารถไถ่ถอนตราสารทางการเงินก่อนได้รับความเห็นชอบจากผู้กำกับดูแลหรือไม่	การไถ่ถอนก่อนกำหนดต้องได้รับความเห็นชอบจาก ธปท.	การไถ่ถอนก่อนกำหนดต้องได้รับความเห็นชอบจาก ธปท.	การไถ่ถอนก่อนกำหนดต้องได้รับความเห็นชอบจาก ธปท.
15	วันที่มีสิทธิไถ่ถอน วันที่มีการผูกพันในการไถ่ถอนและจำนวนเงินในการไถ่ถอน	(1) หลังจากวันครบรอบ 5 ปีนับแต่วันออกตราสาร หรือ ณ วันชำระดอกเบี้ยใด ๆ หลังจากวันครบรอบ 5 ปีนับแต่วันออกตราสาร หรือ (2) มีการเปลี่ยนแปลงทางกฎหมายอันส่งผลให้สิทธิประโยชน์ทางภาษีของผู้ออกตราสารเปลี่ยนแปลงไป หรือ (3) มีการเปลี่ยนแปลงหลักเกณฑ์การกำกับดูแลด้านเงินกองทุนอันส่งผลให้ตราสารที่ไถ่ถอนเป็นเงินกองทุนชั้นที่ 2 อยู่เดิมมีคุณสมบัติไม่ครบถ้วนตามหลักเกณฑ์ใหม่ที่มีผลบังคับใช้ หรือ (4) เป็นกรณีหรือเงื่อนไขที่ธนาคารแห่งประเทศไทยกำหนดเพิ่มเติมในภายหลัง		
16	วันที่มีสิทธิไถ่ถอนในภายหลัง (ถ้ามี)			
ดอกเบี้ยและผลตอบแทนอื่นใด				
17	ผลตอบแทน / เงินปันผลแบบคงที่หรือลอยตัว	ผลตอบแทนแบบคงที่	ผลตอบแทนแบบคงที่	ผลตอบแทนแบบคงที่
18	อัตราผลตอบแทนและดัชนีอื่นที่เกี่ยวข้อง	อัตราดอกเบี้ยคงที่ ร้อยละ 3.15 ต่อปี	อัตราดอกเบี้ยคงที่ ร้อยละ 3.50 ต่อปี	อัตราดอกเบี้ยคงที่ ร้อยละ 3.25 ต่อปี
19	มี dividend stopper หรือไม่	ไม่มี dividend stopper	ไม่มี dividend stopper	ไม่มี dividend stopper
20	ธนาคารพาณิชย์มีอำนาจเต็มที่ในการยกเลิกการจ่ายดอกเบี้ยหรือผลตอบแทนอื่นใดได้เองทั้งหมด หรือบางส่วน หรือตามคำสั่งที่ได้รับ	ต้องปฏิบัติตามคำสั่งที่ได้รับ	ต้องปฏิบัติตามคำสั่งที่ได้รับ	ต้องปฏิบัติตามคำสั่งที่ได้รับ

บริษัท ทีสโก้ไฟแนนเชียลกรุ๊ป จำกัด (มหาชน)



หัวข้อ		รายละเอียด		
ผู้ออกตราสารทางการเงิน		บริษัท ทีสโก้ไฟแนนเชียลกรุ๊ป จำกัด (มหาชน)		
รุ่นหรือหมายเลขของผู้ออกตราสารทางการเงิน		TISCO 306A	TISCO 300A	TISCO 317A
การนับตราสารทางการเงินเข้าเป็นเงินกองทุนตามหลักเกณฑ์ธนาคารแห่งประเทศไทย				
21	มีเงื่อนไขที่เป็นแรงจูงใจให้ธนาคารพาณิชย์ปล่อยก่อนกำหนดหรือไม่ เช่น มีเงื่อนไขในการกำหนดอัตราผลตอบแทนที่สูงขึ้นในลักษณะขั้นบันได (step up)	ไม่มี	ไม่มี	ไม่มี
22	ไม่สะสมผลตอบแทน หรือสะสมผลตอบแทน	ไม่สะสมผลตอบแทน	ไม่สะสมผลตอบแทน	ไม่สะสมผลตอบแทน
23	สามารถแปลงสภาพได้หรือไม่สามารถแปลงสภาพได้	ไม่สามารถแปลงสภาพได้	ไม่สามารถแปลงสภาพได้	ไม่สามารถแปลงสภาพได้
24	กรณีที่สามารถแปลงสภาพได้ ให้ระบุเงื่อนไขในการแปลงสภาพที่ธนาคารพาณิชย์นั้นกำหนดไว้ (Conversion trigger)	-	-	-
25	กรณีสามารถแปลงสภาพได้ เป็นการแปลงสภาพทั้งจำนวนหรือบางส่วน	-	-	-
26	กรณีสามารถแปลงสภาพได้ ให้ระบุอัตราการแปลงสภาพ (Conversion rate)	-	-	-
27	กรณีสามารถแปลงสภาพได้ ให้ระบุประเภทตราสารทางการเงินที่มีการแปลงสภาพไป	-	-	-
28	กรณีสามารถแปลงสภาพได้ ให้ระบุผู้ออกตราสารทางการเงินที่มีการแปลงสภาพไป	-	-	-
29	คุณสมบัติในการลดมูลค่า	มีคุณสมบัติในการลดมูลค่า	มีคุณสมบัติในการลดมูลค่า	มีคุณสมบัติในการลดมูลค่า
30	กรณีมีการลดมูลค่า ให้ระบุการลดมูลค่าที่ธนาคารพาณิชย์นั้นกำหนดไว้	กรณีที่ผู้ออกตราสารมีผลการดำเนินงานที่ไม่สามารถดำเนินการต่อไปได้ และ/หรือหน่วยงานทางการเงินที่อื่นใดตัดสินใจจะช่วยเหลือทางการเงินแก่ผู้ออกตราสาร ผู้ออกตราสารจะถูกลดจำนวนเงินต้นที่ได้รับชำระตามตราสารลงเป็นจำนวนเท่ากับจำนวนที่มีการคดหนี้สูญ		
31	กรณีมีการลดมูลค่า เป็นการลดมูลค่าทั้งจำนวนหรือบางส่วน	ลดมูลค่าทั้งจำนวนหรือบางส่วน	ลดมูลค่าทั้งจำนวนหรือบางส่วน	ลดมูลค่าทั้งจำนวนหรือบางส่วน
32	กรณีมีการลดมูลค่า เป็นการลดมูลค่าถาวรหรือชั่วคราว	ลดมูลค่าถาวร	ลดมูลค่าถาวร	ลดมูลค่าถาวร
33	หากเป็นการลดมูลค่าชั่วคราว ให้อธิบายกระบวนการในการลดดังกล่าว	-	-	-
34	สถานะของลำดับการคดหนี้ในกรณีที่มีการชำระบัญชี (ให้ระบุประเภทของตราสารทางการเงินที่คดหนี้ดีกว่า)	ตราสารที่มีลักษณะคล้ายหุ้น /หุ้นบุริมสิทธิ /หุ้นสามัญ	ตราสารที่มีลักษณะคล้ายหุ้น /หุ้นบุริมสิทธิ /หุ้นสามัญ	ตราสารที่มีลักษณะคล้ายหุ้น /หุ้นบุริมสิทธิ /หุ้นสามัญ

## หัวข้อ 2 การกระทบบยอตรายการที่เกี่ยวข้องกับเงินกองทุน

ให้กลุ่มธุรกิจทางการเงินเปิดเผยการกระทบบยอตรายการที่เกี่ยวข้องกับเงินกองทุน โดยสามารถเปิดเผยการกระทบบยอตรายการตามรูปแบบตารางข้อมูลที่กำหนดให้ หรือกระทบบยอด้วยรูปแบบอื่นที่เห็นว่าเหมาะสมและสามารถให้ข้อมูลความแตกต่างระหว่างรายการส่วนของผู้ถือหุ้นในงบการเงินที่เผยแพร่ต่อสาธารณะ และรายการเงินกองทุนภายใต้หลักเกณฑ์การกำกับดูแลของทางการ เช่น กระทบบยอจากจำนวนเงินกองทุนภายใต้หลักเกณฑ์การกำกับดูแลของทางการไปยังส่วนของผู้ถือหุ้นที่ปรากฏในงบการเงินที่เผยแพร่ต่อสาธารณะ

รายการที่เกี่ยวข้องกับเงินกองทุน ประจำปี 31 ธันวาคม 2567	หน่วย : ล้านบาท		การอ้างอิง (ค)
	จำนวนที่เปิดเผยในงบการเงินที่ เผยแพร่ต่อสาธารณะ - งบ แสดงฐานะการเงิน (ก)	จำนวนที่เปิดเผยในงบการเงิน ภายใต้หลักเกณฑ์การกำกับ ดูแลกลุ่มธุรกิจ ทางการเงิน (ข)	
<b>สินทรัพย์</b>			
1. เงินสด	910	910	
2. รายการระหว่างธนาคารและตลาดเงินสุทธิ	39,774	39,774	
3. สินทรัพย์ทางการเงินที่วัดมูลค่าด้วยมูลค่ายุติธรรมผ่านกำไรหรือขาดทุน	2,559	2,559	
4. สินทรัพย์ตราสารอนุพันธ์	56	56	
5. เงินลงทุนสุทธิ	4,495	4,495	
6. เงินลงทุนในบริษัทย่อยและบริษัทร่วมสุทธิ	914	947	
7. เงินให้สินเชื่อแก่ลูกค้าและคอกเบี้ยค้างรับสุทธิ	225,598	225,598	
8. ทรัพย์สินรอการขายสุทธิ	17	17	
9. ที่ดิน อาคารและอุปกรณ์สุทธิ	3,144	3,144	
10. ค่าความนิยมและสินทรัพย์ไม่มีตัวตนอื่นสุทธิ	62	62	K
11. สินทรัพย์ภายใต้การควบคุมบัญชี	852	852	
12. สินทรัพย์อื่นสุทธิ	3,495	3,495	
<b>รวมสินทรัพย์</b>	<b>281,877</b>	<b>281,910</b>	
<b>หนี้สิน</b>			
13. เงินรับฝาก	206,537	206,570	
14. รายการระหว่างธนาคารและตลาดเงินสุทธิ	10,665	10,665	
15. หนี้สินจ่ายคืนเมื่อทวงถาม	239	239	

รายการที่เกี่ยวข้องกับเงินกองทุน ประจำปี 31 ธันวาคม 2567	หน่วย : ล้านบาท		
	จำนวนที่เปิดเผยมูลค่าในงบการเงินที่ เผยแพร่ต่อสาธารณะ - งบ แสดงฐานะการเงิน (ก)	จำนวนที่เปิดเผยมูลค่าในงบการเงิน ภายใต้หลักเกณฑ์การกำกับ ดูแลกลุ่มธุรกิจ ทางการเงิน (ข)	การอ้างอิง (ค)
16. หนี้สินทางการเงินที่วัดมูลค่าด้วยมูลค่ายุติธรรมผ่านกำไรหรือขาดทุน	-	-	
17. หนี้สินตราสารอนุพันธ์	-	-	
18. ตราสารหนี้ที่ออกและเงินกู้ยืม			
18.1 หนี้กู้ยืมระยะสั้นไม่มีประกัน	2,640	2,640	M
18.2 หนี้กู้ยืมระยะสั้นไม่มีประกัน	5,400	5,400	
18.3 หนี้กู้ยืมระยะสั้นมีผู้ค้ำประกัน	-	-	
18.4 ตั๋วแลกเงินและคำสัญญาใช้เงิน	36	36	
19. ประมาณการหนี้สิน	2,361	2,361	
20. หนี้สินภาษีเงินได้รอตัดบัญชี	-	-	
21. หนี้สินอื่น	10,954	10,954	
<b>รวมหนี้สิน</b>	<b>238,832</b>	<b>238,865</b>	
<b>22. ส่วนของเจ้าของ</b>			
22.1 ทุนเรือนหุ้น			
22.1.1 ทุนจดทะเบียน			
22.1.1.1 หุ้นบริวารสิทธิ	0	0	
22.1.1.2 หุ้นสามัญ	8,007	8,007	
22.1.2 ทุนที่ออกและชำระแล้ว			
22.1.2.1 หุ้นบริวารสิทธิ	0	0	L
22.1.2.2 หุ้นสามัญ	8,006	8,006	A
22.2 ใบสำคัญแสดงสิทธิที่จะซื้อหุ้น			
22.3 ส่วนเกิน (ต่ำกว่า) มูลค่าหุ้น			
22.3.1 ส่วนเกิน (ต่ำกว่า) มูลค่าหุ้นบริวารสิทธิ	-	-	
22.3.2 ส่วนเกิน (ต่ำกว่า) มูลค่าหุ้นสามัญ	1,018	1,018	B

		หน่วย : ล้านบาท		
รายการที่เกี่ยวข้องกับเงินกองทุน ประจำปี 31 ธันวาคม 2567		จำนวนที่เปิดเผยในงบการเงินที่เผยแพร่ต่อสาธารณะ - งบแสดงฐานะการเงิน (ก)	จำนวนที่เปิดเผยในงบการเงินภายใต้หลักเกณฑ์การกำกับดูแลกลุ่มธุรกิจทางการเงิน (ข)	การอ้างอิง (ค)
22.4	ส่วนเกินทุนหุ้นกู้ซื้อคืน - หุ้นบุริมสิทธิ			
22.5	ส่วนเกินทุนหุ้นกู้ซื้อคืน - หุ้นสามัญ			
22.6	องค์ประกอบอื่นของส่วนของผู้ถือหุ้น			
22.6.1	ส่วนเกินทุนจากการตราตราสินทรัพย์	1,319	1,319	F
22.6.2	ส่วนเกิน (ต่ำกว่า) ทุนจากการเปลี่ยนแปลงมูลค่าของเงินลงทุนในตราสารทุน	-	-	G
22.6.3	ส่วนเกิน (ต่ำกว่า) ทุนจากการเปลี่ยนแปลงมูลค่าของเงินลงทุนในตราสารหนี้	30	30	H
22.6.4	เงินสำรองสำหรับการป้องกันความเสี่ยงในกระแสเงินสด (ส่วนที่มีประสิทธิภาพ)	-2	-2	I
22.6.5	ผลต่างจากการแปลงค่างบการเงิน <sup>1/</sup>	-	-	J
22.6.6	ส่วนแบ่งกำไร (ขาดทุน) เบ็ดเสร็จอื่นในบริษัทร่วมและการร่วมค้า	-	-	
22.6.7	รายการอื่นของการเปลี่ยนแปลงที่เกิดจากผู้เป็นเจ้าของ (Owner Changes)	679	679	C
22.7	กำไร (ขาดทุน) สะสม			
22.7.1	จัดสรรแล้ว			
22.7.1.1	ทุนสำรองตามกฎหมาย	801	801	D
22.7.1.2	อื่น ๆ		24,898	E
22.7.2	ยังไม่ได้จัดสรร	31,191	6,293	
22.8	หัก หุ้นกู้ซื้อคืน - หุ้นบุริมสิทธิ	-	-	
22.9	หัก หุ้นกู้ซื้อคืน - หุ้นสามัญ	-	-	
	รวมส่วนของบริษัทใหญ่	43,042	43,042	
22.10	ส่วนได้เสียที่ไม่มีอำนาจควบคุม	3	3	
	<b>รวมส่วนของผู้ถือหุ้น</b>	<b>43,045</b>	<b>43,045</b>	
	<b>รวมหนี้สินและส่วนของผู้ถือหุ้น</b>	<b>281,877</b>	<b>281,910</b>	

การเปิดเผยการกระทบยอดรายการที่เกี่ยวข้องกับเงินกองทุน

หน่วย : ล้านบาท

รายการ	องค์ประกอบของเงินกองทุนตามหลักเกณฑ์การกำกับดูแลที่รายงานโดยกลุ่มธุรกิจทางการเงิน (ง)	แหล่งที่มาของการอ้างอิงในงบการเงินภายใต้หลักเกณฑ์การกำกับดูแลกลุ่มธุรกิจทางการเงิน (จ)
<b>เงินกองทุนชั้นที่ 1 ที่เป็นส่วนของเจ้าของ (CET1): รายการที่สามารถนับเป็นเงินกองทุนชั้นที่ 1 ที่เป็นส่วนของเจ้าของ</b>		
1	ทุนชำระแล้ว (หุ้นสามัญ) หลังหักหุ้นสามัญซื้อคืน	8,006 A
2	ใบสำคัญแสดงสิทธิที่จะซื้อหุ้นสามัญ	-
3	ส่วนเกิน (ต่ำกว่า) มูลค่าหุ้นสามัญ (สุทธิ)	1,018 B
4	ทุนสำรองตามกฎหมาย	801 D
5	เงินสำรองที่ได้จัดสรรจากกำไรสุทธิเมื่อสิ้นงวดการบัญชี	-
6	กำไรสุทธิคงเหลือหลังจากการจัดสรร <sup>1/</sup>	24,898 E
7	กำไรขาดทุนเบ็ดเสร็จอื่นสะสม	
7.1	ส่วนเกินทุนจากการตีราคาที่ดิน อาคาร หรือห้องชุดในอาคารชุด	1,135 F
7.2	ส่วนเกิน (ต่ำกว่า) ทุนจากการเปลี่ยนแปลงมูลค่าเงินลงของตราสารทุน	- G
7.3	ส่วนเกิน (ต่ำกว่า) ทุนจากการเปลี่ยนแปลงมูลค่าเงินลงของตราสารหนี้	30 H
7.4	เงินสำรองสำหรับการป้องกันความเสี่ยงในกระแสเงินสด (ส่วนที่มีประสิทธิภาพ)	-2 I
7.5	ผลต่างจากการแปลงค่าทางการเงิน <sup>2/</sup>	- J
7.6	ส่วนแบ่งกำไร (ขาดทุน) เบ็ดเสร็จอื่นในบริษัทร่วมและการร่วมค้า	-
8	รายการอื่นของการเปลี่ยนแปลงที่เกิดจากผู้เป็นเจ้าของ (Owner changes)	679 C
9	รายการของบริษัทลูกที่ประกอบธุรกิจธนาคารพาณิชย์เฉพาะ ส่วนของผู้ถือหุ้นที่ไม่มีอำนาจควบคุมที่สามารถนับเป็นเงินกองทุนชั้นที่ 1 ที่เป็นส่วนของเจ้าของของกลุ่มธุรกิจทางการเงิน	-
10	<b>รวมเงินกองทุนชั้นที่ 1 ที่เป็นส่วนของเจ้าของก่อนรายการปรับและรายการหักตามหลักเกณฑ์การกำกับดูแล</b>	<b>36,566</b>
<b>เงินกองทุนชั้นที่ 1 ที่เป็นส่วนของเจ้าของ (CET1): รายการปรับตามหลักเกณฑ์การกำกับดูแล</b>		
11	เงินสำรองสำหรับการป้องกันความเสี่ยงในกระแสเงินสด (ส่วนที่มีประสิทธิภาพ)	-
12	กำไร (ขาดทุน) สะสมที่เกิดจากการเลือกใช้วิธี Fair value option	-
13	กำไร (ขาดทุน) สะสมที่เกิดจากการวัดมูลค่ายุติธรรมของธุรกรรมอนุพันธ์อันเนื่องมาจากการเปลี่ยนแปลงในคุณภาพเครดิตของกลุ่มธุรกิจทางการเงิน (DVA)	-
14	รายการอื่นตามที่ธนาคารแห่งประเทศไทยกำหนด	-
15	<b>รวมรายการปรับตามหลักเกณฑ์การกำกับดูแลของเงินกองทุนชั้นที่ 1 ที่เป็นส่วนของเจ้าของ</b>	<b>-</b>
<b>เงินกองทุนชั้นที่ 1 ที่เป็นส่วนของเจ้าของ (CET1): รายการหักตามหลักเกณฑ์การกำกับดูแล</b>		
16	ผลขาดทุนสุทธิ	-
17	ค่าความนิยม	-
18	สินทรัพย์ไม่มีตัวตนอื่น (นอกเหนือจากค่าความนิยม)	62 K
19	สินทรัพย์ภาษีเงินได้รอการตัดบัญชี	952
20	สำรองส่วนขาด (Shortfall of provision)	-
21	กำไรจากการทำธุรกรรมแปลงสินทรัพย์เป็นหลักทรัพย์ (Securitisation)	-
22	การถือตราสารทุนไว้ชั่วคราวระหว่างธนาคารพาณิชย์กับบริษัทที่ทำธุรกิจทางการเงินหรือธุรกิจสนับสนุน	-
23	เงินลงทุนในตราสารทุนรวมถึงเงินลงทุนในใบสำคัญแสดงสิทธิที่จะซื้อหุ้นของบริษัทเงินลงทุนและบริษัทเครดิตฟองซิเอร์ ทั้งทางตรงและทางอ้อม	-
24	เงินลงทุนในตราสารทุนรวมถึงเงินลงทุนในใบสำคัญแสดงสิทธิที่จะซื้อหุ้นที่นับเป็นเงินกองทุนชั้นที่ 1 ที่เป็นส่วนของเจ้าของของสถาบันการเงินอื่นหรือกลุ่มธุรกิจทางการเงินอื่น นอกจากที่ระบุในข้อ 22 และ 23	-
25	มูลค่าของตราสารทุนอ้างอิงที่นับเข้าเป็นเงินกองทุนชั้นที่ 1 ที่เป็นส่วนของเจ้าของของสถาบันการเงินอื่นหรือกลุ่มธุรกิจทางการเงินอื่น กรณีเป็นผู้ซื้ออนุพันธ์ทางการเงินด้านตราสารทุน (Equity derivatives)	-
26	เงินลงทุนในตราสารทุนรวมถึงเงินลงทุนในใบสำคัญแสดงสิทธิที่จะซื้อหุ้นของบริษัทที่บริษัทที่ประกอบธุรกิจเงินร่วมลงทุนเข้าไปลงทุน	-
27	เงินลงทุนในตราสารทุน รวมถึงเงินลงทุนในใบสำคัญแสดงสิทธิที่จะซื้อหุ้นของบริษัทที่ทำธุรกิจทางการเงินและธุรกิจสนับสนุน ที่กลุ่มธุรกิจทางการเงินถือหุ้นไม่เกินร้อยละ 10 ของจำนวนหุ้นที่จำหน่ายได้แล้วทั้งหมดของแต่ละบริษัทนั้น	-

รายการ	องค์ประกอบของเงินกองทุนตามหลักเกณฑ์การกำกับดูแลที่รายงานโดยกลุ่มธุรกิจทางการเงิน (ง)	แหล่งที่มาของการอ้างอิงในงบการเงินภายใต้หลักเกณฑ์การกำกับดูแลกลุ่มธุรกิจทางการเงิน (จ)
28 เงินลงทุนในตราสารทุน รวมถึงเงินลงทุนในใบสำคัญแสดงสิทธิที่จะซื้อหุ้นของบริษัทที่ทำธุรกิจทางการเงินและธุรกิจสนับสนุน ที่กลุ่มธุรกิจทางการเงินถือหุ้นเกินร้อยละ 10 ของจำนวนหุ้นที่จำหน่ายได้แล้วทั้งหมดของแต่ละบริษัทนั้น	-	
29 รายการอื่นตามที่ธนาคารแห่งประเทศไทยกำหนด	-	
30 รายการหักจากเงินกองทุนชั้นที่ 1 ที่เป็นตราสารทางการเงินในส่วนที่เหลือ ในกรณีที่เงินกองทุนชั้นที่ 1 ที่เป็นตราสารทางการเงินมีจำนวนไม่เพียงพอให้หักจนครบเต็มจำนวน	-	
<b>31 รวมรายการหักตามหลักเกณฑ์การกำกับดูแลของเงินกองทุนชั้นที่ 1 ที่เป็นส่วนของเจ้าของ</b>	<b>1,014</b>	
<b>32 รวมเงินกองทุนชั้นที่ 1 ที่เป็นส่วนของเจ้าของ (CET1)</b>	<b>35,552</b>	
<b>เงินกองทุนชั้นที่ 1 ที่เป็นตราสารทางการเงิน (Additional tier 1): รายการที่สามารถนับเป็นเงินกองทุนชั้นที่ 1 ที่เป็นตราสารทางการเงิน</b>		
33 เงินที่ได้รับจากการออกหุ้นบุริมสิทธิชนิดไม่สะสมเงินปันผล หลังหักหุ้นบุริมสิทธิชนิดไม่สะสมเงินปันผลซื้อคืน	0.1	L
34 ใบสำคัญแสดงสิทธิที่จะซื้อหุ้นบุริมสิทธิชนิดไม่สะสมเงินปันผล	-	
35 เงินที่ได้รับจากการออกตราสารแสดงสิทธิในหนี้ที่มีสิทธิค้ำประกันผู้ฝากเงิน เจ้าหนี้สามัญ และเจ้าหนี้ค้ำประกันทุกประเภท ซึ่งรวมถึงผู้ถือตราสารทางการเงินที่นับเป็นเงินกองทุนชั้นที่ 2	-	
36 ส่วนเกิน (ค่ากว่า) มูลค่าตราสารตามข้อ 32 ถึง 34 ที่กลุ่มธุรกิจทางการเงินได้รับ	-	
37 รายการของบริษัททุกเฉพาะส่วนของผู้ถือหุ้นที่ไม่มีอำนาจควบคุมและบุคคลภายนอกที่สามารถนับเป็นเงินกองทุนชั้นที่ 1 ที่เป็นตราสารทางการเงินของกลุ่มธุรกิจทางการเงิน	-	
<b>38 รวมเงินกองทุนชั้นที่ 1 ที่เป็นตราสารทางการเงินก่อนรายการหักตามหลักเกณฑ์การกำกับดูแล</b>	<b>0.1</b>	
<b>เงินกองทุนชั้นที่ 1 ที่เป็นตราสารทางการเงิน (Additional tier 1): รายการหักตามหลักเกณฑ์การกำกับดูแล</b>		
39 การซื้อคืนตราสารทางการเงินที่นับเป็นเงินกองทุนชั้นที่ 1	-	
40 การถือตราสารทางการเงินที่นับเป็นเงินกองทุนชั้นที่ 1 ในช่วงระหว่างธนาคารพาณิชย์กับบริษัทที่ทำธุรกิจทางการเงินหรือธุรกิจสนับสนุน	-	
41 เงินลงทุนในตราสารทางการเงินที่นับเป็นเงินกองทุนชั้นที่ 1 ของธนาคารพาณิชย์หรือบริษัทการเงินอื่น ทั้งทางตรงและทางอ้อม	-	
42 เงินลงทุนในตราสารทางการเงินที่นับเป็นเงินกองทุนชั้นที่ 1 ที่เป็นตราสารทางการเงินของสถาบันการเงินอื่นหรือกลุ่มธุรกิจทางการเงินอื่น นอกจากที่ระบุในข้อ 40 และ 41	-	
43 มูลค่าของตราสารทางการเงินอ้างอิงที่นับเข้าเป็นเงินกองทุนชั้นที่ 1 ที่เป็นตราสารทางการเงินของสถาบันการเงินอื่นหรือกลุ่มธุรกิจทางการเงินอื่น กรณีเป็นผู้ซื้ออนุพันธ์ทางการเงินด้านตราสารหนี้หรือตราสารทุน (Bond / Equity Derivatives) และกรณีเป็นผู้ขายข้อตกลงรับประกันความเสี่ยงด้านเครดิต (Credit Derivatives)	-	
44 เงินลงทุนในตราสารทางการเงินที่นับเป็นเงินกองทุนชั้นที่ 1 ของบริษัทที่ทำธุรกิจทางการเงินและธุรกิจสนับสนุน ที่กลุ่มธุรกิจทางการเงินถือหุ้นไม่เกินร้อยละ 10 ของจำนวนหุ้นที่จำหน่ายได้แล้วทั้งหมดของบริษัทนั้น	-	
45 เงินลงทุนในตราสารทางการเงินที่นับเป็นเงินกองทุนชั้นที่ 1 ของบริษัทที่ทำธุรกิจทางการเงินและธุรกิจสนับสนุน ที่กลุ่มธุรกิจทางการเงินถือหุ้นเกินร้อยละ 10 ของจำนวนหุ้นที่จำหน่ายได้แล้วทั้งหมดของบริษัทนั้น	-	
46 รายการอื่นตามที่ธนาคารแห่งประเทศไทยกำหนด	-	
47 รายการหักจากเงินกองทุนชั้นที่ 2 ในส่วนที่เหลือ ในกรณีที่เงินกองทุนชั้นที่ 2 มีจำนวนไม่เพียงพอให้หักจนครบเต็มจำนวน	-	
<b>48 รวมรายการหักตามหลักเกณฑ์การกำกับดูแลของเงินกองทุนชั้นที่ 1 ที่เป็นตราสารทางการเงิน</b>	<b>-</b>	
<b>49 รวมเงินกองทุนชั้นที่ 1 ที่เป็นตราสารทางการเงิน (AT1)</b>	<b>0.1</b>	
<b>50 รวมเงินกองทุนชั้นที่ 1 (T1 = CET1+AT1)</b>	<b>35,552</b>	
<b>เงินกองทุนชั้นที่ 2: รายการที่สามารถนับเป็นเงินกองทุนชั้นที่ 2</b>		
51 เงินที่ได้รับจากการออกหุ้นบุริมสิทธิชนิดสะสมเงินปันผล หลังหักหุ้นบุริมสิทธิชนิดสะสมเงินปันผลซื้อคืน	-	
52 ใบสำคัญแสดงสิทธิที่จะซื้อหุ้นบุริมสิทธิชนิดสะสมเงินปันผล	-	
53 เงินที่ได้รับจากการออกตราสารแสดงสิทธิในหนี้ที่มีสิทธิค้ำประกันผู้ฝากเงินและเจ้าหนี้สามัญ	2,640	M
54 ส่วนเกิน (ค่ากว่า) มูลค่าตราสารตามข้อ 51 ถึง 53 ที่กลุ่มธุรกิจทางการเงินได้รับ	-	
55 เงินสำรองทั่วไป (General provision)	363	
56 เงินสำรองส่วนเกิน (Surplus of provision)	422	
57 รายการของบริษัททุกเฉพาะส่วนของผู้ถือหุ้นที่ไม่มีอำนาจควบคุมและบุคคลภายนอกที่สามารถนับเป็นเงินกองทุนชั้นที่ 2 ของกลุ่มธุรกิจทางการเงิน	-	
<b>58 รวมเงินกองทุนชั้นที่ 2 ก่อนรายการหักตามหลักเกณฑ์การกำกับดูแล</b>	<b>3,425</b>	

หน่วย : ล้านบาท

รายการ	องค์ประกอบของเงินกองทุน ตามหลักเกณฑ์การกำกับดูแลที่ รายงานโดยกลุ่มธุรกิจทาง การเงิน (ง)	แหล่งที่มาของการอ้างอิงในงบ การเงินภายใต้หลักเกณฑ์การ กำกับดูแลกลุ่มธุรกิจทางการเงิน (จ)
<b>เงินกองทุนชั้นที่ 2: รายการหักตามหลักเกณฑ์การกำกับดูแล</b>		
59 การซื้อสินตราสารทางการเงินที่นับเป็นเงินกองทุนชั้นที่ 2	-	
60 การถือตราสารทางการเงินที่นับเป็นเงินกองทุนชั้นที่ 2 ไขว้กันระหว่างธนาคารพาณิชย์กับบริษัทที่ทำธุรกิจทางการเงินและธุรกิจสนับสนุน	-	
61 เงินลงทุนในตราสารทางการเงินที่นับเป็นเงินกองทุนชั้นที่ 2 ของธนาคารพาณิชย์หรือบริษัทเงินทุนอื่น ทั้งทางตรงและทางอ้อม	-	
62 เงินลงทุนในตราสารทางการเงินที่นับเป็นเงินกองทุนชั้นที่ 2 ของสถาบันการเงินอื่นหรือกลุ่มธุรกิจทางการเงินอื่น นอกจากที่ระบุในข้อ 60 และ 61	-	
63 มูลค่าของตราสารทางการเงินอ้างอิงที่นับเข้าเป็นเงินกองทุนชั้นที่ 2 ของสถาบันการเงินอื่นหรือกลุ่มธุรกิจทางการเงินอื่น กรณีเป็นผู้ซื้อ	-	
64 เงินลงทุนในตราสารทางการเงินที่นับเป็นเงินกองทุนชั้นที่ 2 ของบริษัทที่ทำธุรกิจทางการเงินและธุรกิจสนับสนุน ที่กลุ่มธุรกิจทางการเงินถือ หุ้่นไม่เกินร้อยละ 10 ของจำนวนหุ้นที่จำหน่ายได้แล้วทั้งหมดของบริษัทนั้น	-	
65 เงินลงทุนในตราสารทางการเงินที่นับเป็นเงินกองทุนชั้นที่ 2 ของบริษัทที่ทำธุรกิจทางการเงินและธุรกิจสนับสนุน ที่กลุ่มธุรกิจทางการเงินถือ หุ้่นเกินร้อยละ 10 ของจำนวนหุ้นที่จำหน่ายได้แล้วทั้งหมดของบริษัทนั้น	-	
66 รายการอื่นตามที่ธนาคารแห่งประเทศไทยกำหนด	-	
67 รวมรายการหักตามหลักเกณฑ์การกำกับดูแลของเงินกองทุนชั้นที่ 2	-	
68 รวมเงินกองทุนชั้นที่ 2 (T2)	3,425	
69 รวมเงินกองทุนทั้งสิ้น (TC = T1+T2)	38,977	

หัวข้อ 3 การเปิดเผยมูลค่าของเงินกองทุนในช่วงการทยอยนับเข้าหรือทยอยหักตามหลักเกณฑ์ Basel III (Transitional period)

หน่วย : ล้านบาท

มูลค่าของเงินกองทุน รายการนับ รายการปรับ และรายการหัก ประจำปีงวด 31 ธันวาคม 2567		ยอดสุทธิคงเหลือของรายการที่จะต้องมีการทยอยหักเงินกองทุนในอนาคตตามหลักเกณฑ์ Basel III	
<b>เงินกองทุนชั้นที่ 1 ที่เป็นส่วนของเจ้าของ (CET1): รายการที่สามารถนับเป็นเงินกองทุนชั้นที่ 1 ที่เป็นส่วนของเจ้าของ</b>			
1	ทุนชำระแล้ว (หุ้นสามัญ) หลังหักหุ้นสามัญซื้อคืน	8,006	
2	ใบสำคัญแสดงสิทธิที่จะซื้อหุ้นสามัญ	-	
3	ส่วนเกิน (ต่ำกว่า) มูลค่าหุ้นสามัญ (สุทธิ)	1,018	
4	ทุนสำรองตามกฎหมาย	801	
5	เงินสำรองที่ได้จัดสรรจากกำไรสุทธิเมื่อสิ้นสุดงวดการบัญชี	-	
6	กำไรสุทธิคงเหลือหลังจากการจัดสรร	24,898	
7	กำไรขาดทุนเบ็ดเสร็จอื่นสะสม		
7.1	ส่วนเกินทุนจากการตีราคาที่ดิน อาคาร หรือห้องชุดในอาคารชุด	1,135	
7.2	ส่วนเกิน (ต่ำกว่า) ทุนจากการเปลี่ยนแปลงมูลค่าเงินลงทุนของตราสารทุน	-	
7.3	ส่วนเกิน (ต่ำกว่า) ทุนจากการเปลี่ยนแปลงมูลค่าเงินลงทุนของตราสารหนี้	30	-
7.4	เงินสำรองสำหรับการป้องกันความเสี่ยงในกระแสเงินสด (ส่วนที่มีประสิทธิภาพ)	-2	-
7.5	ผลต่างจากการแปลงค่าเงิน <sup>2)</sup>	-	-
7.6	ส่วนแบ่งกำไร (ขาดทุน) เบ็ดเสร็จอื่นในบริษัทร่วมและการร่วมค้า	-	-
8	รายการอื่นของการเปลี่ยนแปลงที่เกิดจากผู้เป็นเจ้าของ (Owner changes)	679	
9	รายการของบริษัทย่อยที่ประกอบธุรกิจธนาคารพาณิชย์เฉพาะ ส่วนของผู้ถือหุ้นที่ไม่มีอำนาจควบคุมที่สามารถนับเป็นเงินกองทุนชั้นที่ 1 ที่เป็นส่วนของเจ้าของของกลุ่มธุรกิจทางการเงิน	-	-
10	<b>รวมเงินกองทุนชั้นที่ 1 ที่เป็นส่วนของเจ้าของก่อนรายการปรับและรายการหักตามหลักเกณฑ์การกำกับดูแล</b>	<b>36,566</b>	
<b>เงินกองทุนชั้นที่ 1 ที่เป็นส่วนของเจ้าของ (CET1): รายการปรับตามหลักเกณฑ์การกำกับดูแล</b>			
11	เงินสำรองสำหรับป้องกันความเสี่ยงในกระแสเงินสด (ส่วนที่มีประสิทธิภาพ)	-	
12	กำไร (ขาดทุน) สะสมที่เกิดจากการเลือกใช้วิธี Fair value option	-	
13	กำไร (ขาดทุน) สะสมที่เกิดจากการวัดมูลค่าผู้ริเริ่มของธุรกรรมอนุพันธ์อันเนื่องมาจากการเปลี่ยนแปลงในคุณภาพเครดิตของกลุ่มธุรกิจทางการเงิน (DVA)	-	
14	รายการอื่นตามที่ธนาคารแห่งประเทศไทยกำหนด	-	
15	<b>รวมรายการปรับตามหลักเกณฑ์การกำกับดูแลของเงินกองทุนชั้นที่ 1 ที่เป็นส่วนของเจ้าของ</b>	<b>-</b>	
<b>เงินกองทุนชั้นที่ 1 ที่เป็นส่วนของเจ้าของ (CET1): รายการหักตามหลักเกณฑ์การกำกับดูแล</b>			
16	ผลขาดทุนสุทธิ	-	
17	ค่าความนิยม	-	
18	สินทรัพย์ไม่มีตัวตนอื่น (นอกเหนือจากค่าความนิยม)	62	-
19	สินทรัพย์ถาวรที่เงินได้รอการตัดบัญชี	952	
20	สำรองส่วนขาด (Shortfall of provision)	-	
21	กำไรจากการทำธุรกรรมการแปลงสินทรัพย์เป็นหลักทรัพย์ (Securitisation)	-	-
22	การถือตราสารทุนชั่วคราวระหว่างธนาคารพาณิชย์กับบริษัทที่ทำธุรกิจทางการเงินหรือธุรกิจสนับสนุน	-	
23	เงินลงทุนในตราสารทุนรวมถึงเงินลงทุนในใบสำคัญแสดงสิทธิที่จะซื้อหุ้นของบริษัทการเงินและบริษัทเครดิตฟองซิเอร์ ทั้งทางตรงและทางอ้อม	-	
24	เงินลงทุนในตราสารทุนรวมถึงเงินลงทุนในใบสำคัญแสดงสิทธิที่จะซื้อหุ้นที่นับเป็นเงินกองทุนชั้นที่ 1 ที่เป็นส่วนของเจ้าของของสถาบันการเงินอื่นหรือกลุ่มธุรกิจทางการเงินอื่น นอกจากที่ระบุในข้อ 22 และ 23	-	
25	มูลค่าของตราสารทุนอ้างอิงที่นับเข้าเป็นเงินกองทุนชั้นที่ 1 ที่เป็นส่วนของเจ้าของของสถาบันการเงินอื่นหรือกลุ่มธุรกิจทางการเงินอื่น กรณีเป็นผู้ซื้ออนุพันธ์ทางการเงินด้านตราสารทุน (Equity derivatives)	-	
26	เงินลงทุนในตราสารทุนรวมถึงเงินลงทุนในใบสำคัญแสดงสิทธิที่จะซื้อหุ้นของบริษัทที่บริษัทที่ประกอบธุรกิจการเงินร่วมลงทุนเข้าไปลงทุน	-	
27	เงินลงทุนในตราสารทุน รวมถึงเงินลงทุนในใบสำคัญแสดงสิทธิที่จะซื้อหุ้นของบริษัทที่ทำธุรกิจทางการเงินและธุรกิจสนับสนุน ที่กลุ่มธุรกิจทางการเงินถือหุ้นไม่เกินร้อยละ 10 ของจำนวนหุ้นที่จำหน่ายได้แล้วทั้งหมดของแต่ละบริษัทนั้น	-	-
28	เงินลงทุนในตราสารทุน รวมถึงเงินลงทุนในใบสำคัญแสดงสิทธิที่จะซื้อหุ้นของบริษัทที่ทำธุรกิจทางการเงินและธุรกิจสนับสนุน ที่กลุ่มธุรกิจทางการเงินถือหุ้นเกินร้อยละ 10 ของจำนวนหุ้นที่จำหน่ายได้แล้วทั้งหมดของแต่ละบริษัทนั้น	-	-

หน่วย : ล้านบาท

มูลค่าของเงินกองทุน รายการนับ รายการปรับ และรายการหัก ประจำปี 31 ธันวาคม 2567		ยอดสุทธิคงเหลือของรายการที่จะต้องมีการขอยกเงินกองทุนในขนาดตามหลักเกณฑ์ Basel III
29	รายการอื่นตามที่ธนาคารแห่งประเทศไทยกำหนด	-
30	รายการหักจากเงินกองทุนชั้นที่ 1 ที่เป็นตราสารทางการเงินในส่วนที่เหลือ ในกรณีที่เงินกองทุนชั้นที่ 1 เป็นตราสารทางการเงินมีจำนวนไม่เพียงพอให้หักจนครบเต็มจำนวน	-
31	รวมรายการหักตามหลักเกณฑ์การกำกับดูแลของเงินกองทุนชั้นที่ 1 ที่เป็นส่วนของเจ้าของ	1,014
32	รวมเงินกองทุนชั้นที่ 1 ที่เป็นส่วนของเจ้าของ (CET1)	35,552
<b>เงินกองทุนชั้นที่ 1 ที่เป็นตราสารทางการเงิน (Additional tier 1): รายการที่สามารถนับเป็นเงินกองทุนชั้นที่ 1 ที่เป็นตราสารทางการเงิน</b>		
33	เงินที่ได้รับจากการออกหุ้นบุริมสิทธิชนิดไม่สะสมเงินปันผล หลังหักหุ้นบุริมสิทธิชนิดไม่สะสมเงินปันผลซื้อคืน	0.1
34	ใบสำคัญแสดงสิทธิที่จะซื้อหุ้นบุริมสิทธิชนิดไม่สะสมเงินปันผล	-
35	เงินที่ได้รับจากการออกตราสารแสดงสิทธิในหนี้ที่มีสิทธิ์ด้อยกว่าผู้ฝากเงิน เจ้าหนี้สามัญ และเจ้าหนี้ด้อยสิทธิประเภท ซึ่งรวมถึงผู้ถือตราสารทางการเงินที่นับเป็นเงินกองทุนชั้นที่ 2	-
36	ส่วนเกิน (ต่ำกว่า) มูลค่าตราสารตามข้อ 32 ถึง 34 ที่กลุ่มธุรกิจทางการเงินได้รับ	-
37	รายการของบริษัทลูกเฉพาะ ส่วนของผู้ถือหุ้นที่ไม่มีอำนาจควบคุมและบุคคลภายนอกที่สามารถนับเป็นเงินกองทุนชั้นที่ 1 ที่เป็นตราสารทางการเงินของกลุ่มธุรกิจทางการเงิน	-
38	รวมเงินกองทุนชั้นที่ 1 ที่เป็นตราสารทางการเงินก่อนรายการหักตามหลักเกณฑ์การกำกับดูแล	0.1
<b>เงินกองทุนชั้นที่ 1 ที่เป็นตราสารทางการเงิน (Additional tier 1): รายการหักตามหลักเกณฑ์การกำกับดูแล</b>		
39	การซื้อคืนตราสารทางการเงินที่นับเป็นเงินกองทุนชั้นที่ 1	-
40	การถือตราสารทางการเงินที่นับเป็นเงินกองทุนชั้นที่ 1 ไขว้กันระหว่างธนาคารพาณิชย์กับบริษัทที่ทำธุรกิจทางการเงินหรือธุรกิจสนับสนุน	-
41	เงินลงทุนในตราสารทางการเงินที่นับเป็นเงินกองทุนชั้นที่ 1 ของธนาคารพาณิชย์หรือบริษัทเงินอื่น ทั้งทางตรงและทางอ้อม	-
42	เงินลงทุนในตราสารทางการเงินที่นับเป็นเงินกองทุนชั้นที่ 1 ที่เป็นตราสารทางการเงินของสถาบันการเงินอื่นหรือกลุ่มธุรกิจทางการเงินอื่น นอกจากที่ระบุในข้อ 40 และ 41	-
43	มูลค่าของตราสารทางการเงินอ้างอิงที่นับเข้าเป็นเงินกองทุนชั้นที่ 1 ที่เป็นตราสารทางการเงินของสถาบันการเงินอื่นหรือกลุ่มธุรกิจทางการเงินอื่น กรณีเป็นผู้ซื้ออนุพันธ์ทางการเงินด้านตราสารหนี้หรือตราสารทุน (Bond / Equity Derivatives) และ กรณีเป็นผู้ขายซื้อคลกรับประกันความเสี่ยงด้านเครดิต (Credit Derivatives)	-
44	เงินลงทุนในตราสารทางการเงินที่นับเป็นเงินกองทุนชั้นที่ 1 ของบริษัทที่ทำธุรกิจทางการเงินและธุรกิจสนับสนุน ที่กลุ่มธุรกิจทางการเงินถือหุ้นไม่เกินร้อยละ 10 ของจำนวนหุ้นที่จำหน่ายได้แล้วทั้งหมดของบริษัทนั้น	-
45	เงินลงทุนในตราสารทางการเงินที่นับเป็นเงินกองทุนชั้นที่ 1 ของบริษัทที่ทำธุรกิจทางการเงินและธุรกิจสนับสนุน ที่กลุ่มธุรกิจทางการเงินถือหุ้นเกินร้อยละ 10 ของจำนวนหุ้นที่จำหน่ายได้แล้วทั้งหมดของบริษัทนั้น	-
46	รายการอื่นตามที่ธนาคารแห่งประเทศไทยกำหนด	-
47	รายการหักจากเงินกองทุนชั้นที่ 2 ในส่วนที่เหลือ ในกรณีที่เงินกองทุนชั้นที่ 2 มีจำนวนไม่เพียงพอให้หักจนครบเต็มจำนวน	-
48	รวมรายการหักตามหลักเกณฑ์การกำกับดูแลของเงินกองทุนชั้นที่ 1 ที่เป็นตราสารทางการเงิน	-
49	รวมเงินกองทุนชั้นที่ 1 ที่เป็นตราสารทางการเงิน (AT1)	0.1
50	รวมเงินกองทุนชั้นที่ 1 (T1 = CET1+AT1)	35,552
<b>เงินกองทุนชั้นที่ 2: รายการที่สามารถนับเป็นเงินกองทุนชั้นที่ 2</b>		
51	เงินที่ได้รับจากการออกหุ้นบุริมสิทธิชนิดสะสมเงินปันผล หลังหักหุ้นบุริมสิทธิชนิดสะสมเงินปันผลซื้อคืน	-
52	ใบสำคัญแสดงสิทธิที่จะซื้อหุ้นบุริมสิทธิชนิดสะสมเงินปันผล	-
53	เงินที่ได้รับจากการออกตราสารแสดงสิทธิในหนี้ที่มีสิทธิ์ด้อยกว่าผู้ฝากเงินและเจ้าหนี้สามัญ	2,640
54	ส่วนเกิน (ต่ำกว่า) มูลค่าตราสารตามข้อ 51 ถึง 53 ที่กลุ่มธุรกิจทางการเงินได้รับ	-
55	เงินสำรองทั่วไป (General provision)	363
56	เงินสำรองส่วนเกิน (Surplus of provision)	422
57	รายการของบริษัทลูกเฉพาะ ส่วนของผู้ถือหุ้นที่ไม่มีอำนาจควบคุมและบุคคลภายนอกที่สามารถนับเป็นเงินกองทุนชั้นที่ 2 ของกลุ่มธุรกิจทางการเงิน	-
58	รวมเงินกองทุนชั้นที่ 2 ก่อนรายการหักตามหลักเกณฑ์การกำกับดูแล	3,425

หน่วย : ล้านบาท

มูลค่าของเงินกองทุน รายการนับ รายการปรับ และรายการหัก ประจำปีงวด 31 ธันวาคม 2567		ยอดสุทธิคงเหลือของรายการที่ จะต้องมีการทยอยหักเงินกองทุนใน อนาคตตามหลักเกณฑ์ Basel III
<b>เงินกองทุนชั้นที่ 2: รายการหักตามหลักเกณฑ์การกำกับดูแล</b>		
59	การซื้อคืนตราสารทางการเงินที่นับเป็นเงินกองทุนชั้นที่ 2	-
60	การถือตราสารทางการเงินที่นับเป็นเงินกองทุนชั้นที่ 2 ในช่วงระหว่างธนาคารพาณิชย์กับบริษัทที่ทำธุรกิจทางการเงินและธุรกิจสนับสนุน	-
61	เงินลงทุนในตราสารทางการเงินที่นับเป็นเงินกองทุนชั้นที่ 2 ของธนาคารพาณิชย์หรือบริษัทเงินทุนอื่น ทั้งทางตรงและทางอ้อม	-
62	เงินลงทุนในตราสารทางการเงินที่นับเป็นเงินกองทุนชั้นที่ 2 ของสถาบันการเงินอื่นหรือกลุ่มธุรกิจทางการเงินอื่น นอกจากที่ระบุในข้อ 59 และ 60	-
63	มูลค่าของตราสารทางการเงินอ้างอิงที่นับเป็นเงินกองทุนชั้นที่ 2 ของสถาบันการเงินอื่นหรือกลุ่มธุรกิจทางการเงินอื่น กรณีเป็นผู้ซื้ออนุพันธ์ทางการเงินด้านตราสารหนี้หรือตราสารทุน (Bond / Equity Derivatives) และกรณีเป็นผู้ขายข้อตกลงรับประกันความเสี่ยงด้านเครดิต (Credit Derivatives)	-
64	เงินลงทุนในตราสารทางการเงินที่นับเป็นเงินกองทุนชั้นที่ 2 ของบริษัทที่ทำธุรกิจทางการเงินและธุรกิจสนับสนุน ที่กลุ่มธุรกิจทางการเงินถือหุ้นไม่เกินร้อยละ 10 ของจำนวนหุ้นที่จำหน่ายได้แล้วทั้งหมดของบริษัทนั้น	-
65	เงินลงทุนในตราสารทางการเงินที่นับเป็นเงินกองทุนชั้นที่ 2 ของบริษัทที่ทำธุรกิจทางการเงินและธุรกิจสนับสนุน ที่กลุ่มธุรกิจทางการเงินถือหุ้นเกินร้อยละ 10 ของจำนวนหุ้นที่จำหน่ายได้แล้วทั้งหมดของบริษัทนั้น	-
66	รายการอื่นตามที่ธนาคารแห่งประเทศไทยกำหนด	-
67	<b>รวมรายการหักตามหลักเกณฑ์การกำกับดูแลของเงินกองทุนชั้นที่ 2</b>	<b>-</b>
68	<b>รวมเงินกองทุนชั้นที่ 2 (T2)</b>	<b>3,425</b>
69	<b>รวมเงินกองทุนทั้งสิ้น (TC = T1+T2)</b>	<b>38,977</b>

ตามเกณฑ์ Basel III กำหนดให้มีการทยอยลดนับตราสารทางการเงินที่ไม่มีคุณสมบัติตามเกณฑ์ในอัตราร้อยละ 10 ต่อปี โดยเริ่มตั้งแต่ปี 2556 โดยตราสารที่ไม่มีคุณสมบัติดังกล่าวนี้จะไม่สามารถนับเป็นเงินกองทุนได้ตั้งแต่ปี 2565 เป็นต้นไป ทั้งนี้ ณ สิ้นงวด 31 ธันวาคม 2567 กลุ่มทีเอสโก้ไม่มีตราสารทางการเงินที่สามารถนับเป็นเงินกองทุนชั้นที่ 2 ที่ไม่มีคุณสมบัติตามเกณฑ์ Basel III